臺灣日日新報 夕刊
十月十六日
夕刊定價一部二錢
發行人兼編輯人 前野鶴若

ホーロー看板 合名會社 木山標記本店 大阪市住吉區アベノ筋四 電話代表天王寺六五一

一木、金森兩氏を このままには出來ぬ

客觀的情勢から許されず

今後の國體明徵 軍部側の態度

【東京十六日發】愈々第二次聲明[illegible]されたので問題は結局[illegible]するの[illegible]ることとな[illegible]第二次聲明は[illegible]を含むものであるか[illegible]ならぬと[illegible]一木[illegible]して[illegible]がたいと

するにある關係上理論は別として實行においてこの人事問題が先決されなければならぬものと陸軍では觀測してゐる。尚政府方面には之で政府の責任問題は解消したと見る向もあるやうであるが陸軍側では第二次聲明を軍部から要望したにすぎず且つ聲明は政府の名において發されたものである、如何なる聲明が何回發表されるとも之に基く實行がなければ效果を期し得ないのであり實行の責任は軍部大臣としても政府の一員として負ふは當然であるが之が責任の主體は政府であることは言ふまでもない、從つて軍部側で左樣な見解を持してゐるとせばそれは政府がその責任を他に轉嫁せんとするものと斷ずるの外なきのみならず政府に國體明徵の誠意のなきことを自ら證明するものと言はなければならぬとの見解を堅持してゐる

これ[illegible]上の要求には[illegible]府は應じ得ぬ

[illegible]の動きを注視

【東京十六日發】紛爭を重ねた國[illegible]に對する政府の再聲明は漸[illegible]が成立し[illegible]を經て發表[illegible]十五日午後の[illegible]に軍部側[illegible]で漕ぎ付け岡田首相を初め各[illegible]に至つたが[illegible]は軍部が強硬に要求せるも[illegible]より[illegible]なものとなり[illegible]として白根書記官長、金森法制[illegible]にかかるものを[illegible]に歩み寄つた爲め[illegible]に依つて陸軍部內の強硬派連中[illegible]の主張を東して滿足[illegible]疑問と言ふべく[illegible]人會側の今後の出方如何では[illegible]極めて注目されてゐる。然して今回の聲明に於て最後まで解決に至らず論議の中心となつたものは聲明の中において排擊すべき憲法學說を如何なる範圍に止めるかであり、且つその表現が將來人事問題等に波及せぬやう如何なる字句を使用するかにかかつてゐた、即ち十五日午後二時より一時間に亘つて書記官長室において古莊陸軍、長谷川海軍兩次官が內閣側の白根書記官長、吉田調査局長官、金森法制局長官と協議を重ね聲明において美濃部博士の說にある如き天皇機關說は明瞭に排擊するも國家法人說を殺す如き字句は使用せず統治權主體の所在に關し國定解釋を下す如き態度を執らぬことの方針の下に用語を練つた結果昨夜の如き再聲明發表を見たのである、而して岡田首相を初め各閣僚とも之の第二次聲明を以て政府としての最後の切符となし今後聲明の趣旨を實行する以外は人事問題は固より如何なる軍部側の要求にも應じ得ずとの決意を固め再聲明に對する反響に就て政府は深甚の注意を拂つてゐる

アドワ[illegible]方を[illegible]領に[illegible]合す

伊政府が宣言

(ローマ十五日發電通)イタリー政府は十五日左の如く正式發表した
デ・ボーノ將軍はアドワ地方をイタリー皇帝陛下の御名に依つてイタリー領に併合する旨宣言した

アクスム入城

(ローマ十五日發電通)イタリー政府は伊軍は十五日午前七時十五分アクスム入城せる旨正式發表した

マカレ決戰近し

【アヂス・アベバ十五日發聯合】エチオピア北軍總指揮ラス・セウム・マンガスア將軍は二十萬の大軍をマカレ戰線に配備北方の丘陵地帶にイタリー軍を邀擊する作戰と傳へられるが同方面よりの情報に依ればイタリー軍前衛部隊は既にアドワ、マカレ兩重鎭間の中間地帶[illegible]アバロの線を出してゐると傳へられマカレの一大決戰は目睫の間に迫つた

ハラールを伊軍爆擊

市民は山地へ避難す

【ハラール十五日發聯合】イタリー空軍は十五日從來の豪雨が上ると共に拂曉以來南部戰線各地に活躍、爆彈を連ねてエチオピア南軍の根據地ハラール上空に襲來、猛烈な爆擊を敢行、市民は續々空を睨する爆音に怯え附近の山地に避難を開始した、外人新聞記者達も英國領事館に避難した、更にイタリー空軍機はアヂス・アベバ鐵道の要衝ディレダワに現はれ盛んに威嚇を行つて居る

持出された和協案

佛首相、伊大使の會見で

【ゼネバ十五日發電通】パリよりの報道はラヴアル佛首相と駐佛伊大使セルッチ氏との會見において左の諸項を含む和協案が持出されたと傳へるとともに尚右はラヴアル首相から持出したとも云はれまたイタリー大使の方から持出したとも云はれてゐると報じてゐるが、何れにせよ權威筋では右報道に對し頗る注目を拂つてゐる和協案の內容として傳へられる所左の如し

一、イタリーは對エ進擊軍を現在の線に留めその進擊を停止せしめること
二、チグレ地方はこれを自治領としイタリーの保護の下に置くこと
三、イタリーに對してはハラール州、オガデン州を割讓すること
四、イタリーはイギリスがエチオピアに對しゼイラを自由港として供與することに同意すること一方エチオピアはこれが代償としてイタリーに對し伊領エリトリアとソマリランドを連結するに必要なる鐵道地帶を與へること
五、以上イタリーに對する割讓部分を除き其他のエチオピア領はこれを聯盟五國委員會(イギリス、フランス、ポーランド、トルコ、スペイン)の國際警察案の組織の下に置き右組織においてイタリーの優位的立場を認めること
六、以上解決案にムッソリニ伊首相が同意すれば聯盟理事會が右解決を總て進めること

通商分科委員會初總會

禁制品の大綱決定

ボイコット案は延期して

【ゼネバ十五日發聯合】通商分科委員會は十五日午後第一回會議を開き通商斷交の具體案につき檢討を加へた、但し佛代表の要請に基き豫定を變更してイタリー品ボイコット案の審議を延期し專ら戰時輸出品につき協議を遂げ結局禁制品目標の大綱を決定第一回總會を終了した、決定要旨左の如し

一、戰鬪行爲の繼續に必要な原料品を主として非聯盟國よりの輸出品目と聯盟國よりの輸出品目に區分し前者に就いては非聯盟國政府の協力を要請することとし後者に就ては聯盟各國政府で出來るだけ速かに輸出禁止を斷行する

輸出入統計で具體案を練る

【ゼネバ十五日發電通】制裁小委員會の補償委員會はカルロス委員長司會の下に議事を進め結局十六日午前再開前に聯盟事務局よりイタリーの輸出入貿易の詳細な統計を得之を基礎として具體案をねることに意見一致した

補償分科委員會

【ゼネバ十五日發電通】十四日夜制裁小委員會に依つて新設された補償分科委員會(制裁國相互支持情勢調査分科會の改名)は十五日午前十時四十五分より開會、メキシコ代表カルロス氏議長に當選した

小兒婦人が多數死傷

【アヂス・アベバ十五日發聯合】イタリー空軍數機は十五日朝來オガデン地方ゲギルログビ上空に飛來市中諸所に爆彈を投下した爲住民殊に小兒婦人等多數の死者を出したと傳へられる

米日爲替小續騰

【ニューヨーク十五日發聯合】本日當地市場に於ける米日爲替は前日に引續き三仙方小高の二十八弗七十一仙と引けた

地方選擧の最後的打合

內務部長、地方課長ら參集

十六日午前九時より總督府二階貴賓室に於て全島內務部長、地方課長會議が開催された 小濱內務局長、石井督府地方課長、五州內務部長、地方課長、三廳庶務課長が參集して平塚長官の挨拶後、十一月二十二日全島一齊に執行される市會議員、街庄協議會員選擧に關する最後的打合を行つた、正午長官官邸に於ける平塚長官招待の午餐會に臨み午後も引續き打合を行つた、打合事項は

一、棄權防止に就き各州の對策狀況
一、代書制度の運用
一、選擧に關する全般的疑義の點
一、投票の有效無效の決定

等に關し打合を行つた

ベネット加首相近く挂冠

【オッタワ十五日發聯合】カナダ總選擧の結果、ベネット首相は近く挂冠し、自由黨首領マッケンジー・キング氏が十日乃至十五日內に自由黨內閣を組織する事となつた、キング氏は一九二一年から三十年まで十年に亘り首相としてカナダ自治領の國政を處理した老政客である

井上教授轉任

臺北帝大文政學部教授井上[illegible]氏

レース・ロス卿の使命全く失敗に歸す

對支幣制改革も斷念

【上海十五日發聯合】英國特使レース・ロス卿は上海到着以來兩後、週間餘に亘り支那經濟界の實情を調査、支那要人と意見の交換を遂げたが、その結果英本國から携行した支那の幣制改革原案及びそれに附隨するクレヂット設定案を撤棄するに決定したと觀される、而して目下主として支那の特殊事情につき研究を進めてゐるが未だ成案を得るに至らず同氏の使命は全く失敗に歸したと觀られる 同特使は最近英本國政府より對支援助工作を見合はせるやう訓令に接したと云はれる

寺內軍司令官大演習陪觀

寺內軍司令官は十一月八日から鹿兒島宮崎兩縣下を中心に展開せられる陸軍特別大演習陪觀のため田村參謀帶同十一月一日臺北發同地方に向ふ筈であるが十六日門司發十八日歸任の豫定である

荻洲參謀長、臺南嘉義兩市を視察

荻洲參謀長は嘉義、臺南兩市視察のため十七日開催全國新聞記者大會に臨席の後午後十時三十分臺北驛發南下、十九日午後十一時五十五分嘉義驛發歸北の筈

人事

▲岡野繁造氏(熱帶產業調査會委員)十六日來臺(日の丸館)▲山地土佐太郎氏(熱帶產業調査會委員)十六日來臺(日の丸館)▲有馬頼太郎氏(明治製糖總務工場長)十六日來臺(日の丸館)
▲上田國陸氏(朝鮮新聞)▲山岸貞氏(神戶又新日報)▲高田幸吉(同上)十六日來臺(日の丸館)▲松谷臺中師範學校長 十九日午前九時五分臺北發單身赴任▲井坂孝氏(日本アルミニウム會社長)十六日來臺北投に三日間にて休養、夜行にて高雄へ南部視察の上十九日朝來北の筈▲吉田一郎氏(日本アルミニウム會社專務)十九日高雄より來北井坂社長と共に十六日夜行にて高雄へ▲二宮貞氏(日糖監査役)▲西原雄次郎氏(同調査課長)十六日歸山相談役、永井取締役と共に屏尾へ▲原邦造氏 明糖社長 日本穀輸社長)スマトラ興業取締役山本欲氏と共に十六日南部より來北(鐵道ホテル)▲能澤[illegible]電力理事 十八日內地より歸臺の由▲京都太郎氏(三井物產砂糖部長)井上取締役會長と共に十六日來臺 屏東支店長宅▲秋山孝之輔氏(日糖常務)十五日南部へ▲加賀圓三吉氏 佐吉氏(同取締役)十六日夜行にて南部へ

その日その日

○人事刷新のブラックリストに載つてる先生などが祖稅に參加して國體明徵聲明再び出づ
○前の聲明に補足し反復强調する程度のもの、具體的實行の範圍は必ずしも明瞭ではない
○機關說撲滅期成同盟運動に通ずるとか、帝都內閣の重荷はいよいよ加はる
○「アドワは俺の領分」やといふ大將の勝手な御託宣をよそに聯盟は以上の檢討に熱中
○通商の斷交が效果的にダンと來る、觀たり觀たり
○店開き後の臺博本格的となる、三週間ただけで頭の偏差が高揚邁進
○臺博を機に臺北で新聞記者の總動員行はるる「文化聯盟」と云ふ論明朗の一ぞ
○遂に夜の代用可決權に本筋に背の伸びるのを見越して大人の玩物を作つて育てるのと同じ一明
○熱帶產調の勝立て成り、之に居並ぶ委員の顔觸れも揃ふ、御熱心だけで無しに具體的實行可能な適切妥當な對策樹立を願ひたい
○コウされるのは何時の事やら、最も切實に要求されるのは守速より早き捗速

無絃琴

☆本年三月に卒業した臺北帝大文政理農學部の就職者數は卒業者全體の何割に當るかといふに最近の調査によると七六パーセントださうである☆東京帝大に於てはそれが七一パーセントであり、京都帝大は七一・五パーセント、東北帝大は七三、九州帝大では四二である、これを以て見ると臺北帝大の就職率は決して悪いものでなく寧ろ[illegible]☆これは卒業生が他の大學の卒業生に多くないのと、臺灣大學の卒業生といふので地元の總督府や銀行會社が特別にヒーキして採用する
といふ特別な關係もあり兎に角今年の[illegible]卒業生は就職率において悪くないと大學當局では[illegible]してゐる

朗らかな人生 (172)

光明静夫作 田中比左良畫

鳴るは胸の血潮よ(一)

S、K兩大學の柔道試合は、日比谷公會堂で今や白熱戰を演じてゐた。
滿堂には異樣な唸り聲が起り、敵も味方も手に汗を握つた。
「ヤャッ！」「なに糞！」
S、K兩選手の觸れる身體と身體、敵の手がサッとのびたかと思ふと、電光石火、裂帛の氣合諸共かけたは內股の大股半！ドドーン
柔道は見ん事極まつてS大學選手は宙に大圓を描き、だらしなくも叩きつけられて一本！と勝負はあつた。
次がS大學の楠井、敵もあつた
彼は敵の猛者グーンと強く引張りざま、敵の重心が爪先へ乘つた刹那に「えッ！」と奇聲一發、楠井君は身を捨てて、巴投げの一手を鮮やかにやつたのであつた。
敵の巨體は宙を回つて、楠井君の頭越しに投げ出された。
「早業一本！」
絞付の審判官は楠井君に勝を宣した。
わはッと起る歡呼の聲、凱歌の聲、
S大學の應援團は楠井君を目掛けて、雪崩の如く押し寄せ、彼を胴上げした。
「ありゃあ、おまんの方、おらあの

棗山君が心を籠めてお守札をそつと撫でた、楠井君が、相手に一禮をすると小山のやうな身體を搖すぶつて飛びついた。
敵は四段の豪の者である。六尺の仁王然たる巨人、肩から胸、腕にかけて隆々たる筋肉の逞ましさ。松の樹ッ子のやうな太い手を浴衣からニュッと出して、楠井君の襟を摑んで釣込腰！ 彼をたわいもなく翻弄してゐるやうに見えた。
その時、隣の下で、黄色い聲で、
「兄ちゃん！しつかりやんないや」
はつと思つた楠井君はチラッと聲の方へ眼を投げて、喫驚仰天そこの彼の戀人のお濟さんではなかつたか。
敵もさるもの、この隙にと大外刈と足拂ひが連發で楠井君の身體があやふやと思つた。
「楠井！しつかりしろ」
「兄ちゃん！頼むから勝つてくんろ」
棗山君の聲援に劣らぬ彼女の金切聲の聲援よりも、彼女が此處へ來てゐて、郷土御自慢の田舍丸出しの言葉で自分を呼んで呉れるかと思つたら、實際楠井君は嬉しかつた。

大事な兄ちやをどうすべいちゃん、誰か助けてくんろよ」
戀人のお濟さんは、死物狂ひになつて多くの學生に跳ついた。
「ね、大丈夫ですよ。勝つた親びに皆んなが喜びのあまり楠井君を胴上げしてゐるんです」
「あんなに空まで上げて、地べたへ、ベシャンと落ずんぢやねえのかね」
「ほーら御覧なさい、皆んなが手で楠井君を受けてゐるでせう」
棗山君は指で説明してやつてゐた。
「まあ、俺あ、せつなくて、一時どうすべえかと思つただよ」
萬歳と拍手の波に乘つて、楠井君は悠々として二人の前へやつて來て、
「お濟さん、お前よく來て呉れたね」
「俺あな、この方から手紙貰つたから、すぐやつて來ただよ。ふんとにいいことをした」
「僕は彼女を此處へ連れて來ればキミが必ず勝つと思つたし、其上彼女にも一遍だけでもお前の武者振りを見せてやりたかつたんだよ」
棗山君はかう言つて彼の手を握つた。

弱つた[illegible]
漢方研究家 醫學博士 森田幸門先生創製
弱つた胃腸や疲れた胃腸だとて少しも不足ない[illegible]
でもテルニだ！テルニはどれ程胃腸が疲れてゐても營養素を與へず消化吸收に少しも胃腸を働かす必要がないのだもの胃腸はゆつくり休めて[illegible]
專賣特許 食養法
專賣特許 粉末
定價 十食分 五十食分 一圓 五圓
藥店 食品店 百貨店にあり
本舖へ試食品說明書送呈
大阪市西區京町堀 笹屋
代理店 臺北臺南高雄 越智商店

登錄商標
龍角散
たんせき ぜんそく 百日ぜき
龍角散の季節
秋………となりました(謹告)
愈々咽喉防禦第一といふシーズンになりました。これから咳嗽一切に對する敏捷適確なる用意と實行とを要します。目下"龍角散"の大量送荷が續々全國に向つて開始されつゝあります。此段大方各位に謹告仕ります。
≪龍角散主効≫
痰咳患者(たんにてゴホンゴホンと咳入り困難き慢性急性の人)
喘息患者(ゼイゼイ息苦しく治療に絕望を感じてゐる人々)
咳頻發者(セキが出て夜中眠れず又他人と對談のできぬ人)
風邪咳者(流行性感冒のせき扁桃腺に伴ふセキ等一切)
肺病咳者(肺病、肺勞、肺炎等に伴ふカラセキ一切に良し)
血痰患者(咳の時痰に血のまじる人は續けて服用効果顯著)
百日せき(お子供樣のせき、株に百日咳は禍根を殘さぬやうに)
麻疹せき(はしかは子供の命定めです。同病に伴ふ咳に良し)
定價 二日半分 二十錢 四日分 三十錢 八日分 五十錢 十八日分 一圓 四十日分 二圓 六十五日分 三圓
東京市神田區豊島町 本舖 株式會社 藤井得三郎商店 振替東京九一番 電話浪花(67)〇〇二〇 〇〇九〇
全國各藥店にあり
010-1

あす臺日デー

空に飛行機舞ひ 陸に音樂大行進

各會場入口で先著者に景品

臺日デーを開催する、この催しは午前八時飛行機の亂舞と花火によつて華々しく合圖さ

◇…臺博もいよ／＼本調子になつて來たので本社ではかねて豫告の通り十七日を期し初のれるが、サルムソン、愛國號、學生號の各飛行機上からは十數萬の宣傳ビラを全市の上空に撒布する、この宣傳ビラの中に約二千枚の臺博入場券引換券が混入されてゐるので舞ひ降つた此幸運を手にした人は會場入口にて引換へられたい

◇…花火は午前九時まで約一時間、間斷なく打ち揚られて出足を誘ふが、いよ／＼午前九時開場となると各會場入口にて總計五千名に限り臺日特製の美麗な便箋を一冊づつ先著順に進呈する

◇…又この日特に市中には音樂大行進を繰出すがこれは臺北市內は勿論近郊の優良なる音樂團を總動員したものである參加團體は十五に上り、臺北未曾有の快擧として呼物の隨一とされてゐる、この一團は午前八時半迄に末廣高等小學校に集合　隊伍を整へて同九時出發、榮町、大稻埕から兒玉町まで全市をブカ／＼ドン／＼と終日練廻る、上衣黑、下衣白といふ揃ひの服裝であるのも美しく、各團ともアマチュアであるところに期待がかけられてゐる

◇…會場には午前午後に亙つて二回號外を發行して入場者に頒布するが、頒布者が是又人氣者の一丈五尺背高の人形さんである、此人形さんは會場から會場への途中市中を練るがこれ又忽ち街の人氣者となつて市中を沸立たせよう

◇…第二會場內の映畫館では臺日デーにふさはしく本社キネマ班の撮影にかかる合歡越二卷、博覽會前奏曲一卷、博覽會第一、二報の外發聲映畫、お蝶夫人十卷、ジャズ大將の歌、皇軍の歌等を上映無料公開する

◇…各會場は［illegible］の臺日社旗で彩られ天氣は申分なき秋日和、加ふるに祭日でもあり開會以來のレコードが作られる事であらう、臺日各休憩所では接待して案內につとめる筈

大篝火を焚き 踊拔く蕃人達

電燈では氣分が出ぬとて 今夜第二會場にて

夜間開場の二日目十六日夜はパイワン族の蕃人踊りがある、新公園の中に蕃社その儘の新蕃地を築き上げた蕃人達は電燈の光りでは氣分が出ないと文化の光りに逆行してすつかり電燈を消して大かがり火を焚く事にした、そこで保安課から火事と間違へぬやうにとて各方面に通達した程で蕃人の興趣もうかがはれやう、蕃人でも滅多に踊らぬまして平地の人に見せた事のない〝結婚祭〟、〝粟祭〟を選び祝歌祭で心ゆくばかり踊り拔かうとしてゐる、［illegible］るるれるがこれも又呼物の一つで第一日に增して大賑ひを豫想されてゐる

蕃人踊りで歌ふ歌詞

鼻笛も吹く

第二會場蕃社前の生蕃踊りに出演する者は屏東郡のパイワン族コチヤブ社の蕃人二十名であるが、まづパイワン族の戀歌を謠ひ蕃人踊りで踊り狂ふ、その歌詞は

お腹が空いた、御飯はないか、何もないので［illegible］出來ぬ、御飯がなければ仕方がないね、私しや何も出來ませぬ、心配いらぬ、私しや貴女を戀します、

あゝ恥しい貴男本當に愛してネ

次は結婚式の踊りで、その歌詞に曰く

父には嫁ぐと返事はしたが、好いた殿御は今何處に、妾しやかうして踊つてをれど、切ない思を瞞著で隱し、胸の情で妾しや嫁ぐ

その他蕃人固有の樂器による樂競、鼻笛等の演奏、男女各一名の蕃人舞樂家の獨唱が今晚のプログラムとなつてゐる、簡行蕃人達は臺北驛著後直ちに臺灣神社に參拜し圓山動物園を見學し宿に引返して今夜の踊りの練習を行つた

一際目立つ演藝館（夜間開場の第二會場にて）

六日間の乘降客 十三萬餘人

戰場の如き臺北驛

博覽會開會は目に迫りて殺到する［illegible］鐵道部の輸送本部は團體客の受付けに大童で早くも全能力をあげて運轉を開始してゐる、輸送の戰場臺北驛をのぞいてみると、ひつ切りなしに到着する列車に、悉く滿載「お降りの方がすんでから…」と驛員總がかりの努力も何のその、ワツショワッショの雜沓振り、午前五時十七分高雄行きの發車から、午後十一時二十八分、臺北到着の終列車まで、驛長以下總出動で乘降客の案內に汗だく／＼、一日十九時間半の勞働で五十日間も緊張するといふ、苦しいとも眠たいともこぼさず事故がなくて何よりと喜んでゐる、さて十日の開會當日から十五日迄臺北驛では一體どれ丈のお客さんを取扱つたかをみると

	乘車人	降車人
十日	六七三〇	八二三四
十一日	九五九一	九八〇四
十二日	九九五四	［illegible］
十三日	［illegible］	［illegible］
十四日	［illegible］	［illegible］
十五日	一五［illegible］五	九［illegible］五四

六日間に乘車人員六萬六千百九十四人、降車人員六萬四千五十二人合計十三萬［illegible］六人となつてゐる、團體客は六日間でちようど二百［illegible］團體で戰場のやうなあわただしさである

一巡査斬り犯人 おとなしく就縛

大坪林山中の炭焼小屋にて

去る十二日の巡査一人斬殺犯人七星郡松山庄生れ住所不定朱明進（三二）は當局苦心の捜査に依り十五日午後十時頃文山郡大坪林山中の炭焼き小屋に潛伏中を逮捕された、同人は前科一犯で昨年傷害事件に依る四年の刑を終へ出獄した程の

札付

きであり、通稱死猫甲と呼ばれ人々から忌み恐れられて居たが、十二日の犯行後當人は一尺二寸の蕃刀と例の扁額を携帶して居り、手當り次第斬りつけてやると豪語して居た事が人々に極度の恐怖を與へた結果捜査を益々困難ならしめ、刑事部及び南署總動員不眠不休の活躍にも拘らず容易に逮捕されず、最初海山郡に入り込んだとの報に海山郡警察の徹底的な捜査も效無く、又文山郡深坑庄萬盛字公館二六に母及び人の幼少から

面倒

を見て吳れた伯母に逢へた事及び文山郡大坪林尾に居る伯父の懸かる事を怖れた爲めと見られて居るが、逮捕された後は割合にすら／＼と尋問に答へひたすら罪の輕からん事を願つて居る

新聞記者大會 出席者を出迎

高千穗で來臺

全國新聞記者大會に出席すべき內地側の最後の參列者は十六日著の高千穗丸にて來臺したので記者團からは特に基隆まで代表者出迎へ夥しい今後の觀察日程その他を打合はせた、尙十七日の市公會堂に於ける大會は二階を傍聽席としたので希望者は入場自由であると

大會出席者を州市が招待

臺北州並に臺北市では、全國新聞記者大會第二日たる十八日、一行が草山分場を視察する機會に同日正午同地林間［illegible］（雨天の場合は變更）に一行を招待する［illegible］出した

賊が侵入 鐵道ホテルに

片山秀太郎氏が盜難

鐵道ホテルに盜難——十六日朝ホテルに滯在中の片山秀太郎氏が十六日朝目をさまして見ると時計と財布がない、早速届け出で檢べて見ると不敵にもこの日賊は二階に這ひ上つて窓から侵入した形跡がある事に［illegible］お金が僅か十餘圓であつたがホテルを狙ふこのコソ泥に時節柄今後は不眠で警戒に當ると

合流匪を包圍攻擊

前田中尉以下十一名戰死傷

【錦州十五日發】討匪出動中の松井部隊麾下の岡田、梶川兩部隊は朝陽縣谷子城子で合流匪を包圍攻擊して損害を與へたが右戰鬪にて前田中尉以下十一名の戰死傷者を出した

新竹高女を二度も襲ふ

【新竹電話】去る十四日午前十一時頃新竹州立高等女學校に於て授業中事務室に職員の留守を覗ひ忍び込んだ曲者あり、書類箱、机の抽斗等凡ゆる所を掻き廻してゐる所を職員に發見され、脫兎の如く逃亡し更に十五日午後二時頃新竹小學校にも同樣の者が忍び入り校長室に於ける久保校長の賞金十數圓を窃取逃走した怪漢があつた、屆け出により新竹署佐藤刑事外數名は實地檢證を行つたが一昨年より頻繁に臺南方面をマラソン行脚本年四月頃臺灣した［illegible］と假名し［illegible］各學校を訪問、［illegible］を賣り歩いてゐる事から、同人を容疑者として手配し搜査中である

對岸からも續々觀光客

鳳山丸けふ基隆入港

【基隆電話】商船南支航路鳳山丸は十六日未明基隆に入港したが、廈門支那僑務局局長許阿醒氏を始めとする支那人五十一名、外人一名の觀光客が入港來臺した外廣東［illegible］、廈門澤重信（全閩新日報社長）汕頭人日貞仁（博愛醫院事務長）の諸氏及び武漢に轉勤の汕頭領事館［illegible］局長岩田満太氏等總乘客六百五十一名滿員の盛況で、同船は十七日折返し廈門に向け出港するが當分多らくは臺灣客でこの狀態が續くとのこと

澤全閩社長談

來る十九日基隆入港の鳳山丸では廈門市長王固盤氏が隨員數名と共に臺灣博見物の爲め來臺することに決定した、山田領事も同船で來臺する正式の支那人觀光團はその次の便船になるだらう、廈門に於ける支那官憲が日に係る程積極的になつたと云ふやうなことはない、上の方は非常によいのだが下の方で圓滑な職務執行が出來ない位のものだらう、奥地のことは詳細不明だが土匪の跳梁してゐることは事實だ

太田事務長談

本船出港後汕頭事件解決のニュースを聞いたがさてどうなるだらうか、實際の主なる交涉は廣東で行はれてゐるので詳しい內容はわからぬが、支那人商人にとつても生命線となる程の問題だからさう容易には解決されるやうな性質のものではない、我軍艦も鮑港誠意ある解決を見る迄はと既に回航の時期を過ぎてゐるのに頑張つてゐる、不穩な空氣こそないがずつと奥地では色々の流言風說が盛んに行はれてゐる

內臺連絡機 福岡を出發

搭載郵便物二千通

【福岡十六日發本社特電】內臺定期飛行第二回は第一回の處女飛行に續いて十六日午前七時五分所［illegible］の小［illegible］で衝いて臺北に向け出發した、搭載郵便物は東京、大阪方面からの約二千通、小［illegible］で臺灣行八、那覇行十二、福岡發［illegible］七十通の素晴な豐況である、「かりがね」號に太森機長、阿部飛行士、田代機關士、［illegible］第一回の編成其の儘搭乘本日午前［illegible］後［illegible］時［illegible］分著の豫定

米穀疑獄の被告に秋霜烈日の判決

四人とも直に上告か

本島稀有の大疑獄［illegible］がしに［illegible］審理は十八日午前十時より臺北地院第二法廷に於て［illegible］裁判長係、［illegible］檢察官臨席の下に開かれ［illegible］裁判長は被告四名を起立せしめ罰が［illegible］た朗讀を被告等の犯罪事實の認め上げ［illegible］の證據は被告人並び［illegible］に多證の證人の豫審調書［illegible］の供述により明かであると［illegible］言ひ渡し［illegible］

［illegible］（追徵金一千圓）［illegible］（追徵金一千一百七十圓）［illegible］

但し何れも未決六十日通算

この［illegible］日の如き判決終るや、四被告各々憤然と或は泣き出し［illegible］を漂はしつつ退廷したが、［illegible］不服として直ちに上告するものと見られてゐる

傷害二重奏

寢込みを斬つて新莊郡に逃込み 捕物陣鉢合せ

［illegible］斬り犯人が［illegible］より漸く逮捕された後、［illegible］署管內でまた／＼慘酷な傷害事件が持ち上つた、加害者は臺北市入船町一の二〇九高得仁（　）といひ十五日午後十一時頃被害者臺北市日新町一の三二五林新發（　）が同町一の七七八何金木方表亭下で［illegible］椅子に横つて

無心

に眠つてゐる所へ加害者が一杯機嫌で通りかかり、偶々林新發とは約一ヶ月前に喧嘩をやつたことがあり［illegible］てゐる此の際やつつけてやらうと同家の炊事場から肉切り庖丁を持ち出して被害者の顏面左足下腿を滅多斬りに斬りつけ重傷を負はして逃走した、急報に接した北署では［illegible］部長以下防犯係り刑事がスワとばかり總出動し犯人を追跡［illegible］淡水河畔を隈なく

探索

した揚句［illegible］

活躍

［illegible］得には明けて十六日午前七時［illegible］に新莊郡により逮捕されたが臺北市の犯人は行方を晦し引續き嚴探中である、尙被害者林新發は直に入平町［illegible］外科醫院に擔ぎ込まれたが約一ヶ月を要する重傷であると

［illegible］弟が居る關係上、其の方面も

探査

したが行方が知れなかつたが刑事部［illegible］海山、文山各警察の徹夜強行の搜査に依り逃走後の足取りが徐々に判明し、遂に前記場所に於て一人の負傷者も出さずして逮捕し得たが、兇悪なる同人が何等の抵抗をもなさず神妙に縛に就いた裏面には當局の徹底的な捜査網に逃れる術無しと觀念した事と、同記母及び［illegible］弟の自分無き後の寄邊なき境遇を

兄弟二人に斬りつく

【新竹電話】十五日午前八時半頃新竹郡紅毛庄［illegible］の水田で除草作業中の同郡湖口庄九［illegible］鄭發及び其兄弟に同郡紅毛庄［illegible］が突如一尺餘りの鎌を振り翳して斬りつけ鄭發の頭部に長さ約二寸深さ骨に達する傷外數ヶ所及び鄭克の小指に［illegible］の傷を負はせ逃走した原因は［illegible］の約を解除された［illegible］のを遺恨に思ひこの擧に出たものらしい

鎌田氏未亡人離臺

［illegible］

硬式庭球の四選手出發

神宮競技へ

明治神宮體育大會硬式庭球競技に臺灣代表として派遣の相良進（［illegible］）堀井敏男（帝大）清水郁男（［illegible］）相澤鑑二（華銀）の四選手は村松監督と共に十六日午後二時十八分臺北驛發征途に上つたが二十九日から六日間に亙つて擧行される大會出場後東京及大阪でコーチを受け十一月十二日歸臺の豫定である

二格山に登山

臺灣山岳會では十七日午前八時景尾バス發著所集合、二格山（六百七十八米）登山をなす、旅費約六十錢、辨當水筒各自持參のこと

けふの天氣

臺北地方　北西の和風晴後曇雨

［illegible］（北部）　北東の和風晴後驟雨

［illegible］（南部）　北東の和風曇り

［illegible］陸　北の和風晴後曇り

臺日案內

〔料金〕三五回　五圓　七回　十十一回　十五回以上一回［illegible］

書籍　常用語辭典　臺北市榮町一丁目　新高堂書店

月賦豫約販賣本　特價部　數新本　臺北市本町　文化敎育會　許見書店

學生　小公生徒　父兄諸士　臺博［illegible］新起町一ノ十

醫院　X光線新設　內科　兒科　小林醫院　臺北大和町

齒科　大原齒科醫院　臺北市榮町四丁目

料理屋　生そば　壽司　辨金京町店

壽司　梅駒

內地土産　本場　麻豆文旦　臺北驛前　［illegible］

名物　芭蕉煎餅　下江商店

寫眞　オリエンタル　臺北市榮町

新說　カメラ　特賣　臺北市榮町

世帶道具　極東ムシカマド　大和町二ノ八

製靴商　運動靴はヒコウ靴

旅館　ウライ旅館

時計眼鏡　メガネは金光堂へ

菓子商　［illegible］

樂器　中古ピアノ　オルガン

紙文房具　マーク入萬年筆を　高級萬年筆賣出

ラヂオ器械　ラヂオ

雜件　運命鑑定　臺北大正町　岸喜鑑　商標　特許　コークス　前村商會　運命判斷　商品券　情電　流質何でも有る店　熱帶魚、小鳥　軍用犬　玄米精乳と牛乳　寿淋肺　早〇男子へ急告　城東園藥品部

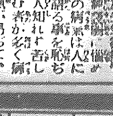

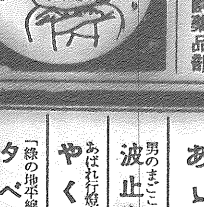

由喜松の新發展

創政四十周年記念博覽會開催を機とし本喜松の御贔屓に酬ん爲め新座敷を增築し今回落成致しました新座敷は一室每に風呂、便所付家族向に最好適所であります北投一圓を見下し景色も隨々と致します是非一度御來遊の程御願ひ致します

御料理　御旅館　北投溫泉場　由喜松　電話北投六四番

淺草

天地に小綺麗な造作をした、お家おいしい江戶前壽しにおでん屋が出來ました……あやしい稱呼家です、御ひいきに……もう夜になりました、是非御來て下さいませ……

電話八二四番　樋野武雄

開店四十周年記念大特賣　三割引　二割引　台北市　サンコー文堂［illegible］

イマヅ芳香油　提供　五十万圓　景品

（便所臭氣止に理想的）

イマヅ蠅取粉は液体殺虫剤とはキメ、段違ひ蠅は勿論、どんな家庭害虫でもわけなく全滅し悪疫をよせつけず

家庭害虫驅除と悪疫豫防に イマヅ蠅取粉を 芳香油を！

南京虫用（赤版）イマヅ蠅取粉別にあり

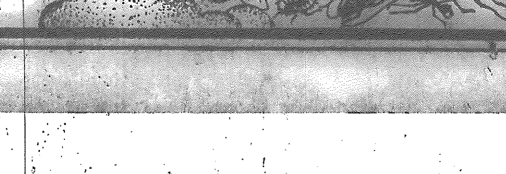

大景品

1 綴八蝶座蒲團（五枚）三、七五〇名樣

2 三越特製絹張晴雨兼用女洋傘（一本）六、二五〇名樣

3 三越特選割烹着（一枚）三七、五〇〇名樣

4 食卓容器附味の素（一個）一〇〇、〇〇〇名樣

5 毛糸編物修理機（一組）二五〇、〇〇〇名樣

好評の新發賣品 イマヅ防虫香（一函）應募者全部へ進呈

本品は、一番よい衣類の虫よけで効力絶大で一匹の虫もよせつけず効果永續し、絶對に生地を傷めず香がとても素晴らしい。

（附添に品製は定炭細詳）

第三回抽籤……

締切・十一月二十日 發表・十二月上旬

衛生害虫驅除の王 イマヅ殺虫剤

大阪市・大仁本町三 株式會社 今津化學研究所

流行歌 緣の地平線

大阪朝日新聞連載 日活映畫「緣の地平線」主題歌

佐藤惣之助詩 古賀政男作曲

唄 楠木繁夫

益々好評の古賀政男作曲流行歌

あゝ戀無情　唄 美ち奴 木村肇

男のまごころ主題歌 波止場がらす　ディクミネ

あばれ行燈主題歌 やくざの唄　楠木繁夫

「緣の地平線」ジャズ主題歌 夕べ仄かに　ディクミネ

テイチクレコード

艶本寫眞版畫

［illegible］

肺炎に 流感に アンチルンゲン 一服で奏効する世界的實藥

特許　大人用五圓　小人用三圓

［illegible］

つけたと見(み)へぬ自然化粧(スマートけしやう)！

マスター水白粉

百番

新肌色(にくいろ)
濃肌色(こいはだいろ)
自然色(ふくいろ)
カカオ色(いろ)

マスター愛好家大優待

狐(きつね)毛皮進呈大懸賞

賞品

特賞　狐毛皮　三十名
A賞　絹代お召【永久の愛出演衣裳】　五十名
B賞　ハンドバツク　栗島すみ子案支那サラサ製　五十名
C賞　純銀製指輪　ターキー愛用　百名
D賞　美術粉白粉容器【貝上高島屋謹製】　二千名
E賞　ターキー傑作寫眞集（アルバム）　千名
F賞　スター自叙傳　洩れなく進呈

懸賞課題

栗島すみ子、水の江瀧子、田中絹代の三人のスターを毎日手許にしてゐる化粧品の名一つ以上答案の裏にお書下さい

スターへ質問

一、本名は？　二、生れたのは？　三、初出演は？　四、お好なものは？　以上四つの質問を致しましたら次の様にお答へ下さいました

田中絹代

一、絹代ちやんは矢張り田中絹代
二、明治四十二年十一月生れ
三、映畫「[illegible]い夢」で初めて出演
四、この頃は私！小間物集めに一生懸命なの、え、好なもの？そうスポーツ音樂、猫、カキ餅、ホホまだ一寸好なものが残つてるわ、ソラね私の衿と顔をこんなに塗たと見えぬ地肌からの美白さに手間なくしてくれるマスター衿白粉と水白粉の新肌色！私！あの床しい香と清新な色味がとても好なの…

水の江瀧子

一、ターキーは三浦うめ子……
二、大正四年二月北海道小樽市鈴蘭の花盛る郊外は私の懐しい追憶です。
三、「先生はお人好し」
四、映畫・お芝居見物は勉強の中よ……、うどん？
あれ私の生活必需品たのえ、そうちつとも日ヤケしたようぢやないつて、私！あの立體的ある色味、マスターホームパクトのカカオ色とサラツと爽か！マスターバニシングを家庭化粧に愛用してゐる為よ

栗島すみ子

一、栗島すみ子は本名今は池田すみ子
二、明治卅六年三月生ですの
三、「虞美人草」
四、私の舞踊は好を通り越してるわ、そうねハンドバツクを蒐集のと自分で新案するのが好き…夫に美容の研究ね…そう云へば私のすみ美容院では近頃マスター液狀エリ白粉が素晴しく評判なのとても使ひ方が簡單なので年中忙しい私など大好なの…、塗々後ヌレた手拭で輕く抑へる様に、ならせばソラこんなに美白になるのよ

申込規定

▲答案用紙　マスター香粧品三十錢以上お買上げの上其空函の裏へ答と住所氏名、御覧になつた新聞名を明記して下さい（郵税は空函一枚付に三錢切手を封筒に貼つて下さい）
▲發表　昭和十一年二月號婦人雜誌（主婦の友、婦人公論婦人倶樂部、婦女界
▲等級　嚴正抽籤いたします
▲賞品發送　一月中旬C・D・E・F賞への當選の方は賞品發送を以て發表とかへます
▲宛名　臺灣日日新報社内　尚美堂懸賞係
▲締切　十二月十五日

第二會場夜間開館
[illegible]萬二三千名
各館電飾大發揮特色

臺博開場第六日。第二會場夜間開館。十五日午後六時。以報知機爲號。新公園三門出入口。一齊開門。觀衆一時擁入。場內各館電飾。燦爲不夜城[illegible]電飾。船舶館。第[illegible]館等。各配適[illegible]發揮各館特色。[illegible]小兒國。于兒童遊戲[illegible]備不齊。以外演[illegible]藝館。俱見好人[illegible]會場。尤見熱鬧[illegible]入場者。豫想有一萬[illegible]人。又午後六時半[illegible]六十人之米突法宣[illegible]于第二會場周[illegible]一層熱鬧也。校之兒童。約六百名。總計學校團體千三百名。團體觀客逐日加多。而臺博景氣。亦日見好況。然觀二三商店。皆告貨物短絀。唯期待于二十日後之官吏俸給日。概執待時而沽之姿勢。

[illegible]數。合並化突

[illegible]場　一萬三千百三人

[illegible]場　九千七百九十四人

方館　四千五百九十六人

山分場　二千二百七十九人

東園第二會場入場者。一萬三千人。計四萬[illegible]人云。

北州郡守市尹開會議
熱心交換意見

臺北州郡守市尹會議。去十五日午前九時。開于州會議室。州下各郡守市尹出席。州有野口知事。戶水內務部長。外關係課長臨席。就諮詢事項。各交換意見。諮詢事項如下
一、關改正地方制度。至現在實施事項。及其效力又將來擬採用方策。並關蚤禍防止。在該市郡。議定最適當方策。二、代書制度採用所關方策之件。

[illegible]館一瞥
[illegible]富

臺博第一會場內滿洲館。乃滿洲國政府。關東局。南滿洲鐵道株式會社之共同[illegible]。時値日滿提攜[illegible]注目。館內外有一種[illegible]洲氣。陳列模型。電光[illegible]景。油繪。圖表。寫眞等。以能顯揚[illegible]。紹介滿洲實情。產業風景等。一[illegible]圖。便覽知其梗槪[illegible]館內事務所。滿鐵社員駐在。以對滿洲所關之質問

滿洲現勢模型有地型。日滿連絡交通。產業。都市等。日滿經濟提攜。凡日本工業財力。滿洲豐富之天然資源。皆須提攜。舉共存共榮之實。石炭採掘大觀。展示炭層及作業狀態之模範的施設撫順露天掘滿洲農產大宗之大豆收穫狀況。耕農村部落。農家風景。農夫風俗。及各種作業等模型展示。北滿草原。放牧羊群。表示蒙古民族生活狀態。併滿洲畜產界劃期的事業之綿羊改良行程。滿洲八風景吉林松花江。北麗熱河喇嘛寺其他代表滿洲之新八風景。亦精電氣應用暗轉式展示。

大連港模型。國都新京心臟。大同廣場壯觀。以電光寫眞展示。滿洲國鐵道圖。滿洲流線型超特急狀況。滿洲鐵道發達史。以圖表示。滿洲井比日本非有水量豐富。特異性。其內部施設。展示模型。今者朔北酷寒之滿洲。已成人類共存平和鄉。五族共和之滿洲帝國已建國。今後滿洲產源。不可不開發也。

[illegible]府深注意

[illegible]十六日[illegible]明。至十五日午後[illegible]軍部要協成[illegible]表。岡田[illegible]始履愁[illegible]備。首以白[illegible]比軍部當初[illegible]官長。金森法制局[illegible]所起草爲骨子。而之。陸軍部內强硬派[illegible]軍人方面之主張。[illegible]否滿足。不無疑問。軍[illegible]況在鄉軍人會。今後所行如何。極堪注目。然此[illegible]聲明。至最後未解決。[illegible]論議中心者。聲明中所當排擊之憲法學說。止[illegible]何範圍。且其表現將來不波及於人事問題等。用何字句。皆有所關。卽十五日午後二時起一時間。會記官長室。有古莊陸軍[illegible]長谷川海軍兩次官。與內閣白根書記官長。吉田調查局長官。金森法制局長官。再行協議。而練川語其方針如左。

如所聲明。美濃部博士之天皇機關說。固顯然所排擊。然不用推翻國家法人說之字句。而關統治權主體之所在。亦不下國定解釋之態度。遂如昨報之再聲明發表。而岡田首相。暨未閣僚。共以此第二聲明。爲府最後切符。今後實行聲明趣旨以外。人事問題。縱軍部何要求。決意不應。其對再聲明之反響。政府深甚注意云。

前田中尉以下
十一名戰死傷

錦州十五日電。討匪出動中松井部隊麾下。坂田。梶川兩部隊。在朝陽縣舍字城子。將烏合之匪。包圍攻擊。使之損害。然前田中尉以下十一名死傷云。

臺北州下有權者
計六萬百七十名
文盲占一萬六千二百八名

臺北州下市街庄有權者數經關係當局調查中。去十五日州地方課發表。總數六萬百七十名。就中文盲者數。有一萬六千二百八名。而州下三十九街庄中文盲者。占半數以上者。卽坪林庄外十二街庄。而各市郡如下。臺北市有權者。一萬八千八百七十五文盲一千三百六十一。基隆市六千二百十一。文盲七百。七星郡五千一百三十一。文盲二千六十。基隆郡五千七百五十八。文盲二千二百三。宜蘭郡四千九百七十四。文盲二千一百二十五。蘇澳郡八百二十三。文盲二百五十。文山郡三千三百九十四。文盲一千六百二十四、海山郡四千七百二十四。文盲一千五百二十八。新莊郡二千九百六十七。文盲一千三百三十八。羅東郡四千三十八。文盲一千四百五十

墨國代表議長
補償分科委員會

壽府十五日電。十四日夜制裁小委員會。新設補償分科委員會。(制裁國互相支持情勢調査分科會改名)十五日午前十時四十五分開會。墨西哥代表。當選議長。

人事問題先決要件
軍部之態度

東京十六日電。第二次聲明發表。陸軍決定靜觀其情勢。第二次聲明文。唯其含有機關說信奉者處置與否。川島陸相表面不明言。陸軍首腦部。則以爲當然含之。因作軍部案。以期貫徹。然現下客觀的情勢。安能默認一木樞相。金森法制局長官之現狀。而期國體之明徵、理論雖或不同。實行此人事問題必先決。陸軍確信之又政府方面。似有以政府責任問題已解消。陸軍見解如左。

第二次聲明。不過軍部所要望。且聲明以政府名爲之。如何聲明。幾回反覆。若不實行。難期效果。實行責任軍部大臣。爲政府一員。負之當然。然其責任主體勿論在政府。事實政府如存其見解。可謂政府欲推諉責任於他人。而自評明其無國體明徵之誠意也云々。

國體明徵
再聲明文

東京十五日電。國體明徵所關政府再聲明。因軍部與之和協。十五日閣議。正式決定。卽日發表如左

聲明書

政府嚮關國體本義。披瀝所信。以期國民之所向。期發揚其精華。抑我國統治權之主體在天皇。爲我國體之本義。而帝國臣民絕對不動之信念。帝國憲法上諭、並條章精神。亦在於玆。實所拜察。然有妄援外國事例學說。擬我國體。而謂統治權之主體。不在天皇而在國家。以天皇爲國家機關。所謂天皇機關說。殊悖我神聖之國體。其本義之謬戾甚。所宜從嚴芟除。教其他百般事項。槪以萬邦無比之我國體本義爲本。而顯揚其眞髓。政府照此信念。再行宣明。期以明徵國體觀念。而收其實績。而效全幅之力。

英艦隊先撤地中海
法首相求英使

巴里十五日電。法國首相十四日。與英意兩國大使會見。據法國官邊所傳。法國首相。求英國大使。務使意神相協工作容易。先由地中海。撤退英艦隊妥爲斡旋云。

亞路哇地方
合於意領

羅馬十五日電。意國政府十五日正式發表如左。撲諾將軍。宣言亞路哇地方照意國皇帝陛下御名。併合於意領之旨云。

各國武器商
爭賣神祕國

羅馬十五日電。對神祕國武器禁輸令解除。各國武器商俄然活潑活動。早有運動售武器者。麥拉港英領國境南市。因此武器商到。異常活氣云。

意輸出入統計
擬案具體案

壽府十五日電。制裁小委員會補償委員會。新委員長墨西哥代表司會議事。結局決定十六日午前再開前。以聯盟事務局。所出意輸出入貿易詳細統計爲基礎。而練具體案云。

臺南々門小學
開校廿週年
記念行事

臺南市南門小學校。開校已歷二十週年。玆定本十七日神嘗祭日。於朝八時在校之講堂。擧行紀念式表彰勤續職員。式後十時起、由諸學童。開紀念學會藝及展覽會。兩會延長至二十日。十九日下午二時。另在校中擧故前神田校長之胸像除幕式。並物故校職員。學童同窓會員之慰靈祭。二十朝八時半起。在校內開秋季大運動會。而市主倡之全國兒童成績品展覽會。亦自十七日起四日間。開於該校云

臺北市人名簿
一般閱覽
按自廿日起

臺北市選擧人名簿。依規定調製中。大體按十八日完成。自二日起一週間。每日午前九時至午後四時在市役所。應一般縱覽。

經去十六日告示。又市有權者總數。有一萬八千八百七十九名。依今後調査或增加多少。亦未可知云

竹市人名簿
閱覽期日

新竹市役所。十月一日現在調製之市會議員選擧人名簿。自二十日起一週間每日午前九時。至午後四時。應選擧關係者觀覽。若發見有權者失名。須向市當局報明補入之云。

大圳監視員
事務磋商

嘉南大圳組合嘉義郡部第十四回監視員事務磋商會十五日午前九時。開于嘉義郡役所會議室。出席者郡部長江口郡守。大圳組合北御門水利係長。同郡勸業係員。各庄產業技手關係製會社原料係長等三十餘名。新庄郡部長挨拶。報告水利灌溉狀況。江口郡守訓示後。就議長席。磋議下記事項(聽取事項)一、昭和十一、二、年期甘蔗作該當區橫環溝施設。並蔗園。內灌溉用補助水路施設實況如何。二、甘蔗灌溉該當區之小水路。及小水路連絡閘場補助水路補修狀況如何。又磋商事項一、甘蔗灌溉指導方針所關件。二、甘蔗灌溉時期竝水量件。三、甘蔗灌溉計畫作成方法件。四、小麥中間作利用獎勵所關件五、實行小組合負擔金滯納整理所關件。其他。指示事項一、甘蔗灌溉計畫竝所要水量報告件等。至傍午。北御門水利係長敍禮後閉會。

安平港修築實現
十五日盛擧起工式
式後乘汽艇視察現場

安平港修築起工式。去十五日午前十時。擧于安平公學校前運河岸廣場。中央設祭壇。兩邊來賓有臺南市官民百五十名。及松本道路港灣課長。高雄築港所長臨席。首由臺南神社松本宮司修祓。降神諸儀。日岡高雄築港出張所技師。切斷石繩。使基石沈于運河。次由下高雄築港所長。今川知事。松本課長。古澤市尹。發起人代表宮本一學氏。一般代表若槻臺南高工學校長。順次奉玉串。乃撤饌昇神由下所長。今川知事式辭日岡技師報告計畫。宮本一學氏祝辭。披露平塚總務長官其他祝電。十一時閉式。參列者分乘小汽艇視察港口現場。而臺南放送局。特派坂本氏于現場放送起工式情況云。

競馬用新馬
放牧育成

協贊會主催新竹競馬。如所報。於去十二日起三日間。在新竹競馬場舉行。而前所購入新馬。四十一頭。於該競技。成績佳良第該馬固非僅爲競馬用而購入者。嘉爲督府。自前卽栖立馬產十年計畫。故者番購入之馬。將於竹南郡崎頂農業練習所近附。州有地百餘甲。放牧育成之云。

航空界蘇俄之飛躍
設計材料人夫不仰他國
多遠地冒險世界的記錄

歐洲戰後。最可怕之武器發達。莫甚於飛機。於是各國競行研究。意太利且因而遠征神國。陷亞咨瓦聯旣注重於重工業。自然航空界。亦非常發達。其量與質。均占世界第一。而且材料。技術。勞働。均由己國提供。不仰給於國外。及假藉於外人之手民間航空。亦甚發達。美國航空路之延長。約八萬粁。機數近六百臺。一年間輸送人員。多至五十萬人以上。蘇聯則空路。七萬粁以上。輸送人員十一萬人。郵便物六千六百噸貨物五千噸。航空輸送量達一千萬餘粁噸。彼且利用於產業及衞生各種方面譬如調查三千五百萬赫打之森林面積。空中播種面積。爲十二萬赫打。爲驅除蝗蚊。由空中撒布藥劑共面積約三百萬赫打。

蘇聯飛機。頗爲優質。飛行術。最近一年間。如去年九月R、B號。曾以七十五時間。飛行萬二千四百十一粁。及本年三月。以無酸素吸入器。突破六千八百米。以外諸世界的記錄甚多。不遑枚擧。成層圈之飛行。如本年七月二十五日有依氣球。行貴重學術之調查者。有乘千六百立萬米之氣球。自五十六時間有五分者。其七月末。至八月初。滯空他北極圈由及北冰洋上之飛行。亦極冒險。亦有拯救在氷塊上漂流中之濟流士謹號船。或往復無着陸之試驗飛行。均博世界之稱讚云。

八掌溪橋
上部工事
十八日入札

嘉義中埔道之八掌溪橋。自客年來。以二萬八百圓之經費。興工建築。業以竣成。去十三日行竣工檢查。十四日起。已告開通且嘉義郡街。督造至該橋之道路。亦已完成。而臺南中央道路之鹽水溪橋。下部工事已成。上部工事於十四日作現場說明。定十八朝於州會計課集諸土木包辦業者票簽云。

米穀大會
列席者動靜

米穀大會。經十五日終了內地出席者中第二班二十二名。於同夜夜行車南下視察中南部。按十八日歸北。十九日乘高千穗丸離臺。農林省森參與官。亦欲列席茶業大會。水產大會等。乃暫滯留。第一班九十一名大多數。視察島內旣終。十六日離臺。加賀卯之吉氏。爲視察米況暫留。第二班堂取理事文篇郡次郎氏與加賀氏按二十二日離臺。

吉野丸神戶出港
諸名士同船來臺

十五日神戶出帆吉野丸。同船渡臺者。爲出席熱帶產業調查會之男爵貴族院議員日本鑛業社長伊藤文吉氏。拓務省殖產局長北島議次郎氏。總督府財務局長岡田信氏。共同漁業社長田村啓三氏。三菱商事取締役會長代理柳瀨篤三郎氏。南亞公司社長法華津孝治氏。六委員。臺展審查員洋畫家藤島武二梅原龍三郎。日本畫家荒木十畝。川崎小虎四氏。及京大農學部教授市河三祿氏等。多數名士來臺。

嘉市臺博特設館
開館及乘合車開業

嘉義市臺博特設館開館。及地方振興協會之乘合自動車開業。月十四日午後六時在兒童遊園地內特設館、設摸擬店披露。招待地方人士三百餘名、到一同列席。振興會長川添市尹式辭後。來賓臺南州知事今川淵氏祝辭。後合唱市民歌。次閉式。開摸擬店。盛況裡。適而北雨驟至。一時賓主散逛云。

宜蘭美人投票
入賞授與式

旣報宜蘭美人々氣投票入選者授與式。去十四日午後二時起。開于宜蘭街公會堂。來賓有樋口宜蘭街長等。賞入選者等計六十餘名。是日對入賞者總代錦綢。授與金牌一等賞。阿煌二等賞。阿菜三等賞外有酒類賞捌人。黃再壽氏。蔡峨峰。蔡鏡秦。陳華暨諸氏。贈以副賞。及聯對花鳥畫。後有述祝者數名。及受賞者代表答辭閉會後。在該堂庭園撮影續開祝宴。賓主盡歡。至五時半散會。

大甲街下
公學運動會

大甲郡大甲街大甲男女兩公學校聯合大運動會。十三日午前八時。煙火三發開於水源地運動場。岩之男子校長開會辭。開始演技。午前中三十番。正午休憩中食。午後一時再開銀林。被大甲郡所贊。至午後四時。成績發表。丸大女子校長閉會辭。三唱萬歲散之。

又同街日南公學校竝頂後厝子分敎場。亦於十三日午前八時半。在日南校庭開聯合體育會。部落參觀者千數百名。由田中校長開會詞。開始運動。計四十七番。至午後三時半。校長閉會詞。三唱萬歲退散

彰郡警察課
保甲會館上棟

彰化郡警察課構內。建設保甲會館及俱樂部工事。由彰化市林萬溪氏包辦。去十五日午後四時。在現場。擧上棟式。拔井郡守伊藤課長。外幹部職員列席。閉式後更在別室開宴盡歡而散。

兩車衝突
撞傷行人

嘉義市南門町一丁目五〇吳發所經營南二四一號貨物自動車。去十四日午前七時半運轉手吳張。年二十三。運搬木材。駛至嘉義郡新巷庄新巷驛前十字路。適同地六二二林清炎年十六。乘自轉車。亦至同處。遂與自動車衝突。是時運轉手。急將自動車轉避右側。而撞及同行路人陳春木。年十三。兩人頭顏部。各受擦過傷。而清炎治療二週間。春木治療要一週間云。

郵便電信
主任會議

全島二等郵便局。電信局庶務主任會議。第一日于十五日午前九時半。開遞信部會議室。出席主任十七名。遞信部長訓示後庶務課長街迎。由是直入議事。主爲協議金錢會計物品會計所關事項。午後四時閉會。第二日擬爲事務協商云。

軍人慰靈祭

本月二十三日。適逢靖國神社秋季大祭。基隆市當局。月十六日。午前十時假市街三階會議室。舉行戰病歿之軍人軍屬慰靈祭

烏溪支流堤防
擧鍬入式

彰化市快官附近烏溪支流因前回大氾濫之際。流失良田二十餘甲。督府當局有鑑及此。將此沿岸。施行堤防工事。訂十八日午前十一時。在同所招集官紳。擧鍬入式。

屏東火害延燒四戶
幸及早撲滅損害五千圓

屏東市。屏東。八七番地日春樓旗亭隔隣。陳連招厨房。去十五日。午後十一時頃。突然失火。一時煙霧迷空。火光高射。全市民多爲驚動。瞬息間。燃及隣家四戶。悉歸灰燼幸警察隊。消防組。青年團、壯丁團。及臺灣斷茂賣局消防隊。一齊趕至。努力撲救。至十二時等。始全部鎭火。損害約五千圓原因取調中。

檢擧不良徒黨

彰化市西門人。前科七犯吳海。年三十九。素性不良。專在市內遊技場。及賓洋窟等處。脅迫遊客及營業主金品。者番醜事露見。去二十五日午後六時在市內西門二百番地附近與市內巡査刑事發見。大格鬪後捕住。目下押入署內。續行嚴重取調中云。

卽時總動員。從事復舊。

謝大使消息

偕旋中謝滿洲國大使。于十五日到南北署。訪問諸舊友。十六日夜間。將赴臺灣第一劇場。觀覽連日好評之鳳儀京班云。

拾遺報官

彰化市東門人。吳來發。年三十五。去十日午後六時頃。行至池田醫院附近拾得臺灣銀行劵一枚。報官目下在署保管中云。

取調聘金
詐欺告訴

新竹州桃園郡龜山庄南坎塊字番子窩。現住嘉義市南門町六丁目六番地鄭游氏密。年三十五。本年八月中。自已與東石郡六腳庄蘇厝寮人陳順情商議。欲嫁順情之長男爲妻。聘金議定三百六十圓。金額分作兩回。全部支取後。卽飛逝杳無消息。今回順情、對嘉義署。提出詐取聘金詐欺告訴。去十三日由同署柴田警部補。召喚取調。

火車脫線

月十五日午前六時二十五分頃。在彰化驛溝內南方約二百米突地點。卽鹿港街道附近。有八十六號機關車。牽引貨車二輛。現作業中。因驛員不愼。機關車貨車全部脫線。損害約三百圓。但線路接報。

臺中

師範運動

臺中師範學校々友會主催。依恒例。定來十七日神嘗祭日。自午前八時起。在校庭。開第九回運動會。

開座談會

臺中市社會事業助成會。主催座談會。來十八日。午後七時半起。將開於臺中市民館。座談事項。一、社會事業紀念日所關之件。二、設置季節保護園所關之件。三、方面委員着板揭出之件。四、窮民救恤金交付所關之件。最近靡教育課長。講演滿洲。朝鮮。視察感想云。

新營

連人送局

某報新營郡新營駐在記者某甲年二十四。今回同郡警察課檢擧。訊問結果。十四日連人帶案。送致臺南地方法院嘉義支部檢察局。事件之內容。聞爲恐喝詐欺業務上橫領等案云。

詐欺逃亡

嘉義市北門町四丁目內地人代書人笹生。同市北社尾人某甲年二十九。此回破露其金錢之詐欺事件。去十一日夜逃亡。

臺南

選擧名簿

臺南市街。依本月一日現在。作製之市會議員選擧人名簿。業已完成。定來二十日起七日間。每朝九時至下午四時。陳列市衙。供關係者稽覽。以期愼重云。

文廟秋祭

臺南文廟秋祭。因臺南關係。移諸下丁。定十八日朝十時執行。而武廟亦將於二十一朝十一時。行之云。

會事

▲臺北州七星郡士林街福德洋字山子腳報恩堂。月十六日。由室主永吉師。及諸僧徒。共禮觀音降誕祝賀法會。誦經禮佛。並爲諸善信。消災植福云

人事

▲新竹實業家陳其祥氏之令堂林氏葬儀。訂來十八日午後四時。在其南門自宅。依佛式執行

是々非々

花蓮港某區內地人主任某乙通於某甲之妻。甲死。目漁肉其鄕里。十分不謹。(稗庸不做勞)選舉不校問。透問數。貪店境界線消滅。小賣人亂排。頗有礙交通。且大聲叫賣。隣右甚迷惑也。(訴諸公德心)張煌言。字蒼水。鄭縣人也。(鄉土觀客)大秋庄下埤頭人某甲。喜爲保正。論今之協議員。行將選擧。功名心甚値得歡迎。但是不合用卑劣手段。致被張某吃責。又恐嚇人演戲。及用洋杖毆某乙。又率徒黨十數名。追入乙家。竟損壞隣右十數戶。此種惡習。望當局官嚴究貸地方制度改正。島人之幸福也。(庄中輿論不平)

寄況（十六日）

米況

正米市況前場

▲一期蓬萊米

	當限	中限	先限
	一〇、二九	不	中
	二八		
	二七		
	二三東		

▲二期蓬萊米

	中限	先限
	一〇、四九	一〇、三二
	五〇	三三
	四九	三一東
	五〇	

▲二期丸糯米

	十一月二十八日限	二十八日新
	一八東	
	一〇、一二	一一、九六
	一三	九八
	一五東	九七
		二五東

大阪期米前場

[illegible]

東京期米前場

節	當	中	先
一	三一七四	三〇五五	三〇三九
二	三一七三	三〇五五	三〇三五
三	三一七四	三〇五二	三〇二一
四	三一七四	三〇四八	三〇二八
五	三一七四	三〇四七	三〇二八
六	三一七三	三〇五〇	三〇三〇
七	三一七三	三〇四六	三〇三〇
八	三一七三	三〇四七	三〇三二
九	三一七二	三〇四九	三〇三一
十	三一七二	三〇四八	三〇三五
寄	三一八九	三〇六〇	三〇四〇
引	三一八九	三〇五九	三〇三六
高	三一八九	三〇六〇	三〇四一
安	三一八九	三〇五八	三〇三〇

神戶期米前場

	當	中	先
寄	三〇三一	二九一四	二九一二
引	三〇二九	二九〇九	二九〇七
高	三〇三一	二九一四	二九一二
安	三〇二四	二九〇九	二九〇三

東京長期前場

麥酒新	三八、三〇	淺野新	三八、三〇
富士紡	六五、五〇	鐘紡	二三九、〇〇
鐘新	一三二、八〇	日產新	五六、七〇
片倉	一二六、二〇	同新	八一、三〇
帝絹	一三六、一〇	同新	一〇〇、〇〇
倉絹	一二九、九〇	東電	五三、五〇
東レ新	七三、六〇	同新	六四、九〇
日糖	八五、〇〇	帝糖	六三、五〇
臺水	四一、五〇	日產	八一、七〇
日鑛	一一一、一〇	東新	一六三、一〇
東株	一四九、六〇	同新	二三、九〇
郵船	六九、九〇	同新	一六、三〇
商船	五四、七〇	日立	八九、七〇
新潟	八一、〇〇	北炭	六七、五〇
日電工	八四、一〇	九炭	一〇九、八〇
北炭新	三八、七〇	同新	二六、二〇
磐城	五六、六〇	同新	六〇、二〇
入山新	三七、七〇	同鑛新	九七、九〇
三菱鑛	一一三、六〇	戶畑	七六、六〇
鋼管	一一二、五〇	同新	一五、五〇
同新	四六、〇〇	火保	一六、七〇
東拓	三六、九〇	蠶蠶	二八、九〇
洋モス	四九、三〇	日魯	五五、九〇
合油	六四、四〇	淺野	四五、四〇
白煉	五四、三〇	同新	一三、八〇
日魯新	二六、七〇	日石	四七、一〇
松竹	四三、四〇	北樺油	二九、四〇
帝蠶新	一五、三〇	同新	三九、〇〇
日石新	一八、三〇	日電	五六、九〇
人肥	五〇、五〇	同新	一〇、七〇
電化	五五、一〇		
大同	四七、二〇		

大阪短期前場

	寄	引
[illegible]	[illegible]	[illegible]
商船	五四、〇〇	五四、五〇
郵船	七〇、九〇	七一、三〇
日魯	五六、四〇	五六、七〇
日糖	—	八七、五〇
日立	八九、〇〇	八九、二〇
鋼管	一一五、七〇	一一五、九〇
日產	八二、七〇	八三、一〇
齊絹新	一〇二、六〇	一〇三、二〇
倉絹	一三二、九〇	一三三、五〇
帝人新	八四、四〇	八三、八〇
帝人	一四一、一〇	一四〇、八〇
東新	一六一、〇〇	一六一、六〇
窒素新	四五、八〇	四五、六〇
淺野新	二四、〇〇	—
宇治電	四八、八〇	四八、三〇
東電	五三、八〇	五三、九〇
大同	—	四七、八〇
東レ新	七四、七〇	七五、二〇
日レ	七五、四〇	七五、八〇
鐘紡	二二八、五〇	二二九、〇〇
同新	一三二、六〇	一三二、七〇
日鑛	一一三、五〇	一一三、五〇
大株	九九、一〇	九九、八〇
同新	九七、七〇	九七、六〇

大阪長期前場

	寄	引
大株	九八、二〇	九九、〇〇
大新	九七、五〇	九七、七〇
東新	一六〇、七〇	一六一、五〇
鐘紡	二二九、二〇	二二九、四〇
鐘新	一三三、〇〇	一三三、八〇
日糖	八四、九〇	八五、二〇
同新	—	六四、八〇
臺糖	四〇、四〇	四〇、五〇
商船	五四、五〇	五四、五〇
同新	—	一六、六〇
郵船	七〇、一〇	七〇、一〇
同新	二三、八〇	二三、八〇
日魯	五四、九〇	五四、九〇
同新	二六、一〇	二六、一〇
日產	八〇、八〇	八一、〇〇
日鑛	一一一、〇〇	一一一、三〇
帝人	一三六、四〇	一三六、四〇
日レ	—	七二、八〇
倉絹	一二九、五〇	—
同新	九九、五〇	九九、五〇
日石	四六、九〇	—
同新	一八、二〇	—
宇治電	四八、五〇	四八、五〇

東京短期前場

	寄	引
東新	一六〇、九〇	一六二、四〇
大新	九七、六〇	九八、〇〇
鐘紡	二二八、九〇	二二八、四〇
鐘新	一三二、六〇	一三二、三〇
日清紡	一一〇、〇〇	一〇九、六〇
帝人新	八三、二〇	八三、四〇
東レ新	七四、六〇	七五、〇〇
日魯	五六、九〇	五七、〇〇
郵船	七一、九〇	七一、五〇
同新	二四、四〇	二四、三〇
日鐵新	四三、五〇	四三、五〇
日石	四七、三〇	四七、三〇
日產	八三、三〇	八二、八〇
三菱	一一五、八〇	一一五、六〇
鋼管	一一五、六〇	一一六、〇〇
東電	五三、七〇	五四、一〇
日電	五六、一〇	—
滿鐵	六〇、九〇	六〇、九〇
北炭	六八、六〇	—
人肥	五〇、二〇	五〇、〇〇
日糖新	六五、八〇	六六、一〇
巨橋	一一一、九〇	—
王子	一〇八、〇〇	—

經青株式

[illegible]

神戶對外爲替

對米期近
米日爲替　二八弗七〇仙
米英クロス　四弗九〇仙八分七
英日爲替　一志二片三二分一

外[illegible]

[illegible]

神戶豆粕

▲前場　一節
十二月限　一弗四仙
五月限　一弗二仙八分七
七月限　九二仙八分七

爪哇

直積　五盾九二仙二分一
十月積　五盾九二仙二分一
十一月積　五盾九二仙二分一
十二月積　五盾九二仙二分一
一月積　五盾九二仙二分一
實糖　二仙七〇

大阪現物

三盛(OBB)　一七四三五錢
分蜜(M3)　一七四五三錢
精糖(臺)　一二一二〇錢
同(滿)　一二三三〇錢
同(日)　一二三三〇錢
精糖白糖(A双)　一二一二五錢

大阪清算

▲前場
一節　十一限 一三〇二　十二限 一三一五
三節　十一限 一三〇〇　十二限 一三一一
後場　十一限 一三〇九　十二限 一二九三
十一限 一三〇六　十二限 一二九三

大阪棉絲

▲前場
米棉 十錢[illegible]
印度棉 十六錢[illegible]

大阪棉花

▲前場
	寄	引
十月限	二〇九、六〇	二一〇、〇〇
四月限	二〇六、一〇	二〇七、六〇

大阪人絹

▲前場
十月限　六一、五五　六一、五五

横濱生絲

▲前場
十月限　六八、二〇　六八、二〇
三月限　九一七、〇〇　九三一、〇〇

臺灣日日新報

日本 夕刊共十六頁

發行所 臺北市榮町 臺灣日日新報社

法人登記公告

●財團法人臺灣在鄉軍人會後援會（變更）昭和拾年拾月拾四日資產總額ヲ金拾四萬四千四百五拾四圓六拾壹錢ト變更ス
右昭和拾年拾月拾五日登記
臺北地方法院

商業登記公告

●國際映畫株式會社（變更）昭和拾年拾月五日臺北市京町壹丁目四拾九番地近藤勝次郎ハ取締役ニ就任ス

●臺灣新高株式會社（變更）昭和拾年拾月九日取締役野崎松平ハ臺北市新榮町壹丁目[illegible]番地ニ監査役古賀峰太郎ハ同市樺山町五拾五番地ニ各住所ヲ移轉ス

●合名會社設立商號信和合名會社本店臺北市八甲町壹丁目拾四番地目的一、不動產賣買賃借並ニ其仲介一、不動產擔保貸金及其仲介一、有價證券ノ賣買及所有一、食料品販賣一、右ニ附帶スル一切ノ業務設立ノ年月日昭和拾年拾月拾日代表社員ノ氏名鹿田一二社員ノ氏名住所出資ノ種類價格臺北市八甲町壹丁目拾四番地金貳千圓時山三之助同市老松町貳丁目拾貳番地金貳千圓[illegible]

●合名會社設立商號七福商事合名會社本店臺北市若竹町貳丁目貳番地目的土地家屋ノ賣買並ニ有價證券ノ賣買金錢貸付及以上ニ附帶スル一切ノ業務設立年月日昭和拾年拾月拾日社員ノ氏名住所出資ノ種類價格臺北市[illegible]

●西村漁業株式會社追加一、株主總會ノ決議ニ依リ昭和拾年九月參拾日解散ス一、清算人ノ氏名住所基隆市眞砂町貳百五拾四番地林準二
右昭和拾年拾月拾四日登記
臺北地方法院基隆出張所

●合資會社勝義製材所（追加）昭和拾年拾月拾四日清算結了ス
右昭和拾年拾月拾五日登記
臺北地方法院新竹支部

產業組合登記公告

●有限責任蘇澳信用購買組合（變更）昭和拾年七月拾五日從タル事務所ヲ蘇澳郡蘇澳庄馬賽二百七十四番地ニ新設ス
右昭和拾年拾月拾四日登記
臺北地方法院羅東出張所

●有限責任淡水副業利用販賣組合（變更）監事[illegible]任期滿了中ノ處昭和拾年五月壹日[illegible]再選重任ス
右昭和拾年拾月拾五日登記
臺北地方法院淡水出張所

BAYER

獨逸バイエル製

理想的 催眠鎮靜劑

アダリン錠

覺醒後の爽快

神經衰弱，不眠症，心悸亢進症，就眠困難，精神亢奮，不安焦燥，ヒステリー，船車暈豫防等

アダリンの卓越せる長所は催眠鎮靜作用の頗る迅速顯著なるに拘らず全然無害，不快副作用を缺如せることなり。從つて翌朝覺醒後の氣分爽快なること，頭內朦朧，頭重，若しくは倦怠等を催すことなきは同種製劑中の白眉たり。

説明書進呈 各地藥店に販賣

»Bayer«

【包裝】（0.1）10錠入。30錠入。

AD. 225

バイエル藥品合名會社

神戸局郵便私書函一〇七

丸久製粉機

用途 米、小麥、ソバ其他一般穀類、鑛石、粘土、木炭、タドン原料、香料、牛馬飼料、トウガラシ等ノ香料、製藥原料、染料、顏料、肥料、米糠、砂糖、漢藥、其他一般細粉碎、味噌、ジャム、饅頭等ノ潰シ、攪拌混合に最適なり

十馬力用 五馬力用 二馬力用 其他各種有 一馬力用 半馬力用 足踏用

丸久手廻製粉機

動力用に同じく各種原料に應用して能率石臼の五倍

大規模大量製作により可及的廉價提供

（カタログ進呈）

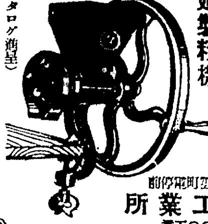

大阪市東區瓦町停留所前

久保田工業所

電話東三〇〇五番

はれやか

のんで御圓滿

全國藥店にあり

¥0.30 ¥0.50 ¥1.00

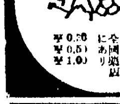

星名刺

星と御指命印刷所へ

エンピツナメズニグリコタベナサイ

有史以來の碑版法帖全集・全集

名碑帖選

（說明文）[illegible]

精巧無比の覆刻併も驚異的廉價

探收せる名碑名帖は悉く貴重なる原帖に據り全文原寸に集大成し、附するに解題釋文を以てし、完璧を期す。

本日〆切

體裁 法帖仕立・別漉和紙袋綴・竪一尺幅五寸

紙數 平均一六〇頁

印刷 オフセット刷

配本 毎月二冊配本 昭和十一年八月完了

申込金不要

豫約〆切十月十七日

豫約價 毎月二冊で 二圓五十錢

採錄百卅餘帖其他淳化閣帖中の書蹟大部收載

漢碑集（全）乙瑛碑。曹全碑。禮器碑。

北魏集（二） 鄭道昭鄭羲碑下碑。龍門二十品 [illegible]

歷代帝王名臣法帖集（三） 一百名家墨蹟

王羲之全集（一）淳化閣帖の尺牘類の大部分を收載す。

王羲之全集（二）東方朔畫贊。黃庭經。孝女曹娥碑。樂毅論。遺教經。

王羲之全集（三）集字聖教序。半截碑。集古梅花詩。周孝侯廟碑。臨鍾繇千字文。

王羲之全集（四）喪亂帖・孔侍中帖・奉橘帖・快雪時晴帖・寒切帖・九月十七日帖・官奴帖・遊目帖 [illegible]

王獻之全集（全）淳化閣帖の尺牘全部。洛神賦十三行。鴨頭丸帖。中秋帖。廿九日帖 [illegible]

唐太宗全集（全）溫泉銘。晉祠之銘。尺牘類。

虞世南全集（全）夫子廟堂碑。破邪論序。汝南公主墓誌銘。

歐陽詢全集（全）皇甫府君碑。化度寺碑。九成宮醴泉銘。虞恭公碑。商帖。張翰帖。夢奠帖。卜商帖。千字文。

褚遂良全集（一）雁塔聖教序。孟法師碑。哀冊帖。賜觀帖。倪寬贊。枯樹賦。

褚遂良全集（二）同州聖教序。伊闕佛龕碑。尺牘類。

顏眞卿全集（一）多寶佛塔感應銘。東方朔畫贊。

顏眞卿全集（二）爭座位帖。祭姪稿。建中告身帖。朱巨川告身帖。裴將軍詩。[illegible]

顏眞卿全集（三）八關齋報德記。李元靖先生碑。

顏眞卿全集（四）顏氏家廟碑。勤禮碑。

顏眞卿全集（五）忠義堂法帖。裴將軍詩帖。

蘇東坡集（全）[illegible]

趙子昂集（一）[illegible]

趙子昂集（二）[illegible]

蘭亭集（全）[illegible]

第一回申込即時配本中 顏眞卿全集（一） 趙子昂集（一）

內容見本 はがきで御請求下さい

東京日本橋馬喰町 振替東京一八四四四

興文社

第次一號型 ヤンマーディーゼルエンヂン

世界に誇る 一馬力一時間一合強の燃料消費量

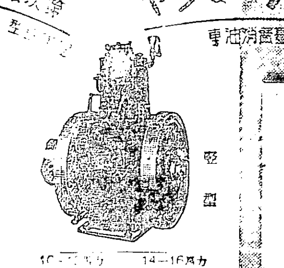

堅型 10-12馬力 14-16馬力 20-25馬力 28-32馬力 40-44馬力 50馬力 75馬力 100馬力

臺北市表町二丁目 山岡發動機工作所 臺北支店 電話三〇八〇番

橫型 3-4馬力 5-6馬力 7-8馬力 10-12馬力 15-17馬力

本社 大阪北區茶屋町 株式會社 山岡發動機工作所

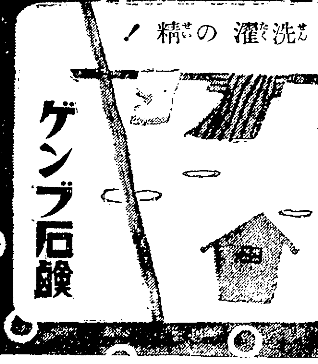

洗濯の精！

ゲンプ石鹸

愈々配本開始

始政記念 四十年間の臺灣

臺灣日日新報社編

四六版二百頁 定價金三十錢（送料六錢）

發行所 臺灣日日新報社

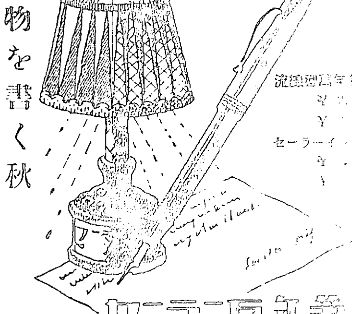

物を書く秋

セーラー萬年筆

株式會社 阪田製作所

主婦之友十一月號

別册附錄

御飯料理

二百種の作方を公開

十一月一日發賣 今月號は豫約大至急御注文お申込みください。

味附きの美味しい御飯料理

△御飯料理といふのは、御飯を材料にした御馳走のことです。松茸御飯や栗御飯のやうな物から、洋食のチキンライス、ハムライス、支那料理の燒飯などまで、全部で凡そ二百種の手輕な作り方を、誰方にもスグ出來るやうに、詳しく發表した日本で初めての重寶な別册附錄です。お惣菜いらずの美味しい味附き御飯料理は、大人にも子供にも老人にも、喜ばれるので、家庭の御馳走として、こんなに重寶な物はありません。

經濟で榮養に富む御飯料理

△材料はどこでも安價に手に入る物ばかりを使用してありますので、どんな御馳走よりもお安く上ります。そして美味しいことと、榮養價値の豐富なことは、これまでどんな御馳走にもヒケを取らぬほどです。作り方の非常に簡單な物ばかりを、發表いたしました。どちらの御家庭にもぜひ一册は備へておいて、お台所のお役に立てゝ頂きたう存じます。

婦人子供冬の簡單服の流行型を發表

▲簡單服は夏だけのものではありませぬ。冬は冬の簡單服をお召しください。仕立方は夏服同樣簡單です。夏服を仕立てられた方は、冬の簡單服もわけなく上手に仕立てられます。新流行の選り拔きの型を、詳しい仕立方の記事と共に發表しましたから、誰方もすぐお仕立てになつて下さいませ。

金五十錢 送料 東京神田 主婦之友社

全國新聞記者大會に寄す
臺灣の新情勢認識が最緊要

一

臺灣統治の實狀を、實地に就て檢討すべく、始政四十周年記念博覽會の催しを機として本日臺北市公會堂に於て全國新聞記者大會の開催を見るは、吾人の欣快とし、殊に日本の現狀より觀ても最も適切なる事として衷心歡びに堪へぬ所である。

二

大會への内地側來會者は、府縣會議長會議に引續き、府縣會議長以下の要員その他のため比較的少數で其の點は遺憾であるが、然し對岸南支方面よりは、[illegible]府顧問の「新聞社幹部の來會するあり、更に一日遅れたが民間[illegible]の新聞關係者が特に會員外來賓として來臺するあり、[illegible]大會會員數が二[illegible]名に及んだ盛況と相俟つて特[illegible]すべきものと言へよう。[illegible]記者大會が[illegible]で催されたのは本回が三回目で、第一回は明治四十一年十月、[illegible]全通式典を機とし[illegible]日新報社新社屋で開會、内地側は大[illegible]の本山[illegible]氏以下四十二名出席、内地[illegible]增加、新聞[illegible]規則内地[illegible]の決議をなしたが、[illegible]を機會に鐵道ホテルに開催[illegible]決議をなす所あつた。[illegible]大正十二年には、日本新聞協會主[illegible]て臺北鐵道ホテルで催されたが[illegible]は全國記者大會としては今回のものが三回目に相當してゐる。

三

有の儘にいふと、臺灣の實際は意外に内地及び臺灣を除く諸外地に知られてゐない。日本國民に「臺灣に就いて知る所を記せ」といはれた場合、果して何パーセントが合格し得るや頗る疑はしいものがある。これは、臺灣の地が交通の幹線より離つてゐるが爲めで、平素多數人の往來が少く、且つ船で二晝夜航海を過ごさねばならぬ等の關係から自然に來往すること少く、從つて見聞が充分でないのに歸せねばなるまい。而も帝國の現狀と極東の新情勢とは、日本國民をして臺灣を今迄の如くに無知の儘で打ち棄て置くことは斷じて許されない。この際、臺灣の地に記者大會が催され、東亞の新形勢の下にある本島を親しく檢討し、内地と外地との關係のみでなく對岸南支方面等に亙つても各種の意見交換と意思の疏通とが期さるることは洵に幸運の至りなりと言はねばならぬ。

四

臺灣の價値は、亞熱帶圏に位して熱と光とに特別に惠まれてゐることだ。之が延いて產業的に非常なる特效を齎してゐることも看過す可からざる理由であり、人口の大增加を吸收する帝國に取りて將來食糧[illegible]問題等につき解決上大なる鍵を握つてゐることも亦見逃し得ぬところであらう。而も此臺灣において最近日月潭水力電氣工事の竣功のため、格安の電力供給により特殊工業の芽を吹かんとする傾向も亦見逃するを得ぬ新特色であり、臺灣の前途を愈々多望ならしめてゐる。十九日より當地で開かれる熱帶產業調査會の如きも、經濟南進の大勢に順應しつつ大いに臺灣的特色を發揮せんとするものに外ならない。

五

更に臺灣の地理的立場から來る他の重要性を逸する譯にはゆかない。現に臺灣が位置してゐる地點には、歐米の諸勢力が錯綜してゐる上に、對岸民國とは一葦帶水の間にあり、對外的に國防的に特殊なる重大性を持つものである。是等臺灣的特色と重要性とに對し此機會に於て卒と認識を新たにし本島の實情に即しつつ百年の長計を定めねばならぬのであつて、臺灣博の如き催しを機とし汎く天下の人士に臺灣を視察して欲しいのである。而して臺灣の此特殊性は先づ新聞人に依て諒解さるることが最も必要であり望ましいことで是等の意味よりして今日の全國新聞記者大會は、地元としても非常に欣びとし其實效の顯著ならんことを祈つて已まぬ次第である。

軍事行動は一日停止
舞臺一轉！外交戰へ
佛首相の最後的工作乘出して
伊も和協案を考慮せん

【ローマ十五日發聯合】制裁案の發動を前にラヴアル佛首相が最後の和協工作に乘出した結果東阿植民地帶における軍事行動は一日停止し形勢は一轉して英、佛、伊三國政府間の外交戰に移るに至つたがイタリー政府においても既にアドワ占領を以て面目を晴らした結果破局回避の爲和協案を考慮するに吝でないと解される、伊政府はエチオピア全土を合併するとの從來の主張を幾分緩和し委任統治案に滿足する意圖ではないかと觀られるがローマ外交界の觀測に基き伊政府現在の立場を要約すれば左の如し

一、伊政府においては合理的提案である限り必らずしも和協案を拒否せず、伊は和協工作の前提として聯盟理事會が伊政府に對する制裁案を撤回する事を要す

一、エチオピア領土は本來の領土と征服に依る領土より成り後者については伊政府は國際條約に基き特殊の權益を保有してゐる從つて和協工作の基礎案としてはエ國本土を國際聯盟の委任統治下に置き其他邊境の領域を伊政府の委任統治に附せする事を示唆する

一、聯盟規約第二十二條は世界大戰の結果聯盟國に歸屬した戰敗國の領土につき委任統治制度を規定してゐるがエ國民は「近代世界の激甚な生存競爭の下に自立出來ぬ」實情に依り第二十二條を擴張解釋してエ國に適用する事は決して失當でない、聯盟規約は適宜運用すれば今回の紛爭にも充分適用出來る譯である

對伊軍事制裁を
英國は强硬に主張
佛國にも協力を求む

【パリ十五日發電通】聯盟加盟國の對伊制裁は着々實施を見んとしイギリスの如きは軍事制裁に移るも辭せずとの强硬態度に出で居るが、曾てイタリーとの親交關係にあるフランスとしては聯盟擁護の立場よりイギリスの强硬態度と和するか從來の對伊態度に從て之と離れるかの去就に迷はざるを得ぬ狀態であるが、去る十四日ラヴアル首相、クラーク駐英大使會談の際クラーク大使よりラヴアル首相に對し、對伊制裁に關しイギリスは最も徹底的に之を行ひたき意向なる旨を表示し、フランス側にも協力を求めるに對しラヴアル首相はこれに先立チエルッチ伊大使との會談において伊エ講和に關するフランス案を提示せることを報告しムッソリニ伊首相の回答に接するまで八日乃至十日間對伊强行制裁參加に關するフランス側の回答は猶豫されたき旨の諒解を求めフランス案を内示してイギリス政府の回答を促した、而して右講和案をクラーク大使より移牒されたイギリス政府は直ちに審議を開始したが十六日には決定の模樣である

英閣議、對伊制裁 協力問題を協議

【ロンドン十五日發電通】十五日のイギリス閣議は一時間四十五分に亙つて行はれ對伊制裁協力問題が主たる議事となつた、工務相クルックシヤンク氏は陸軍用金屬其他鑛產の禁輸に關し他の數閣僚と重要打合せを遂げたと傳ぜらる

對伊經濟制裁に 濠洲も參加
下院で協贊

【カンベラ（オーストラリヤ）十六日發電通】オーストラリヤ自治領首相ライオンズ氏は十六日左の如く言明した

目下聯盟で攻究中の對伊經濟制裁案に對し濠洲下院は之に參加し聯盟諸國と協力する件を協贊するに決した

伊軍一萬七千を
リビアに增遣
英伊間の事態惡化に備へ

【ローマ十五日發電通】伊軍參謀本部の權威ある當局者より聞知する所に伊軍は英伊間の事態惡化に備へ、リビアに正規師團（兵員一萬七千）及び爆擊中隊數中隊を增遣せりと、この增遣に依りリビアにある伊軍總兵力は五萬に達することとなる、同師團は近くリビア、エヂプト國境方面へ移動しアルナに根據を置くアシエッタ師團、ベンガジに根據を置くコッセリア師團と協力してエヂプト國境の警備に當る筈

英、埃兩政府も
著々防備を强化
スエズ港では武器彈藥陸揚
カイロ一帶は戰時狀態

【カイロ十五日發聯合】伊太利政府が四個師の大軍をリビア植民地に集結、埃及並にアングロスーダン牽制の作戰に出てゐるのに對し英國、埃及の兩政府も著々防備を强化、步兵聯隊並に砲兵聯隊は十五日西部リビア國境方面に出動を開始した、更に埃及政府では伊太利空軍の爆擊に備へ全住民に對し防毒マスクの配給を完了したが一方スエズ港に英國武器彈藥の陸揚を開始し高射砲、防毒マスク並に裝甲自動車等を陸揚げしつつあり、最近は大英軍用機十數機が到着したとも言はれカイロ、アレキサンドリアの一帶は半ば戰時狀態を呈してゐる

各國武器商が對エ賣込に躍起

【ローマ十五日發電通】對エチオピア武器禁輸令解除とともに各國武器商は俄然活潑な活動を開始し早くもエチオピアに入り込んで武器賣込みに躍起の運動を試みて居り英領ソマリランドのベルベラ港やエチオピアの英領ソマリランド國境に近きヂヂガの兩市は之等各國武器商の搬運で異常な活氣を呈してゐる

バドリオ元帥 アスマラ着

【アスマラ十五日發電通】イタリー陸軍參謀總長元帥バドリオ伯爵は十五日アスマラへ到着した、同元帥の職務に關しては未だ公表はないがデ・ボーノ將軍の上に起ち東アフリカ遠征軍の最高指揮に任ずるものと解される

ちよつと一息のデ・ボーノ將軍

ムッソリニ伊首相の懐刀デ・ボーノ將軍はエ國出征伊太利全軍を指揮統督し目下同軍隊を有利に導きつつあるが寫眞は日本部隊でコーヒーに渇を除やし一寸一息の同將軍

英艦隊の地中海
撤退を希望する
佛首相、英大使に斡旋要請

【パリ十五日發電通】ラヴアル佛首相の十四日における英佛兩國大使との會見は注目されてゐるが右に關しソンス官邊より聞知する所によればラヴアル首相はイギリス大使に對し伊エ和協工作を容易にするため先づ地中海より英艦隊撤退方斡旋を要請したと

英の對佛通告
英艦隊の地中海集結まだ解かず

【ロンドン十六日發電通】デーリーヘラルド紙はイギリス政府が左の如き對佛通告を決定したと報じてゐる

イギリス地中海艦隊集結は事態の滿足すべき變化が認むるまで解かないのを適當と信ずる

中立維持を强調す
米國務長官が

【ワシントン十五日發電通】伊エ紛爭に對し嚢にルーズベルト大統領が中立維持を宣明した後を受けハル國務長官は十五日左の如く演說し更に之を强調した

アメリカは何等侵略的野望を有せず、唯自國防衛の用意を有するのみである　アメリカは他國の武力抗爭の中に立入る意思を有せず、斯る危險を回避する必要なる政策を益々勵行し平和確保のため道義的支持を與ふるに躊躇するものである

エ軍の傳令
伊軍に捕はる
伊軍勇躍前進に決る

【モガデイシオ十五日發電通】南部戰線のイタリー軍はエチオピア軍オガデン戰線司令官デジヤスマツチ・アフエウエルク將軍が後方に派遣せる十人傳令兵を捕虜としたが同捕虜の言に依る傳令内容は

至急援軍の增派を乞ふ、我軍はイタリー軍の目睫に迫れる進擊に對し現在の兵力を以てしては最早何程も持續を續け得るや疑問なり

といふにあり、イタリー軍はこの報を得てエチオピア軍南部戰線潰滅しと見顯タフアリ、ゲデア、ギレズニ地方附近進擊中の部隊を更に前進せしむることに決した

通商優先權指定機關を新設
相互援助分科委員會

【ゼネバ十五日發電通】制裁國相互援助關係調整を任務とする十國委員より成る相互援助分科委員會は十五日午後二時半より一時間に亙る第二次會合において對伊制裁に依る各國の損失を可及的に公平ならしめるため通商優先權指定機關を新設することに決定しその細目に着手した、右はイタリーへ從來賣込んでゐた商品の捌口を失つた國に對し他の聯盟國が優先的に購入を申合せ間接に損失輕減の目的を達せんとするものである

重要商品對伊禁輸の品目表

【ゼネバ十五日發電通】經濟制裁細目の決定を任務とする經濟分科委員會は十五日夕刻の會合でその第一段の事業たる重要商品對伊輸出禁止に關する品目表を作製した右は制裁調整委員會へ報告され同意あり次第制裁參加國へ實行を勸告される筈であるが、品目表は制裁實施の難易を考慮して左の如く三種に大別されてゐる

△第一表　世界市場を左右するだけの主要生產が聯盟國に依つて占められてゐる商品
マンガン鑛、クローム、鋼鐵、マンガンと鐵の合成品、タングステン、モリブデン、ラヂーム等を含む

△第二表　聯盟國と非聯盟國とが世界市場を折半して左右する如き商品
アルミニユーム、ボーザイト、銅、ニッケル、亞鉛等を含む

△第三表　聯盟國の力を以てしては統制し難しと認めらるる商品
ゴム、硝酸、硝化工業品等を含む

マカレ南方で
伊空軍が爆擊
エ軍に殲滅的の打擊

【アスマラ十五日發聯合】伊太利空軍は十四日午前午後に亙つてマカレ南方地區で北進中のエチオピア軍數部隊を發見し猛爆擊を敢行、殲滅的打擊を與へた、更にマカレ南方約四十キロのアンバ、アラギ附近に於てエチオピア軍の根據たる天幕二百餘を爆擊し又ベルマリアに蓄積された武器、彈藥庫に爆彈を加へ完全に之れを破壞した

ソ聯邦が英國に
奇怪な重大打診
對伊制裁の支持代償に
東洋某國の制裁をただす

【東京十六日發】對伊制裁委員會に於けるイギリスの强硬方針は當然豫想されるが、最近の情報に依ればソ聯邦代表リトヴイノフ外務人民委員長は英國に輪をかけたイタリー制裁論を强調し、聯盟の決定事項に參與せざる諸國は聯盟の敵であり對伊制裁をその儘で協力國に及ぼすべしと主張してゐるが十六日確實な方面に達した情報に依ればソ聯邦が强硬對伊制裁を强要する裏面は歐洲に對するよりは寧ろ東亞に伏在する事情より發したもので、ソ聯政府は最近英國に對し重大な打診を行ひ英政府は將來東亞に於て滿ソ二國國境方面に紛擾する事あるべき某國（日本を指す）の侵略行爲に對し聯盟諸國の立場より對伊制裁に等しき制裁を斷行する意思ありやとの重大提案を行つた事實が判明した

即ちソ聯は英國を支持し對伊制裁を敢行せしめる代償として英國をして東亞に於ける日本の勢力を牽制せしめ東亞赤化の魔手を縱橫に延ばさんとする深謀である事が暴露した

斯の如きソ聯の美名の策略に對しては各國共に異常な注目を拂ふ

再聲明の趣旨を
各省次官に傳達
協力一致徹底を計る

【東京十六日發】岡田内閣は國體明徵に關する再聲明の趣旨を徹底せしむる爲め十六日各省次官に再聲明書を回附し省内に洩れなく傳達せしめ協力一致聲明の趣旨徹底を計る様通牒した

日蘭會商の
局面打開されん
和蘭公使が外相と會見

【東京十六日發】本國政府の命に依り日蘭會商に關し請訓中であつた駐日オランダ公使パブスト氏は最近歸京したので十六日午後三時外務省に廣田外相を訪問歸任の挨拶を述べたる後目下中止中の日蘭會商の再開問題に就て懇談を遂げたが今後の兩者の會談に依り日蘭會商の局面は打開さるるものと期待されてゐる

海軍非公式參議會

【東京十六日發】海軍では十六日午後二時より海相官邸において非公式に參議會を開き最近歐洲情勢に關する英國政府の回答に就て詳細に報告し海軍としての所信を披瀝したるに對し各軍事參議官より意見の陳述があり種々懇談を交へ午後三時過ぎ散會した

陸軍非公式軍事參議會

【東京十六日發】陸軍では十六日午後一時半より陸相官邸に非公式軍事參議會を開き各參議官、川島陸相、古莊次官以下出席、川島陸相より[illegible]に至るまでの顛末並に今後の陸軍の態度を說明した後古莊次官より之が補足し種々懇談を重ね三時四十分散會したが、各參議官側よりも今回聲明をなすとも實行が伴はざれば何等效果なく强硬方面は決して納得しないことは我々の手許に達した情報その他より見ても明瞭であるから今後とも政府を鞭撻し躊躇なく實行せしめられたい[illegible]

內審總會
廿二日午後開會

【東京十六日發】內閣審議會總會[illegible]

日米陸軍の首腦
盛大な交驩
米陸軍長官を招待
きのふ陸相官邸で

【東京十六日發】川島陸相は十六日午後零時三十分來朝中の米國陸軍長官ダーン氏を陸相官邸に招待し盛大なる午餐會を開催した、主人側西各大將、杉山參謀次長、古莊、土岐兩次官以下各局長等十七名出席、主賓としてダーン長官、コックス少將以下幕僚、陪賓としてネヴイル米國代理大使、廣田外相、渡邊教育總監、林、眞崎、本庄、荒木[illegible]陸軍首腦部の參集の盛況を共にした後別室に於て日米陸軍首腦者の交驩に打解けて懇談し午後二時散會した

岡田局長一日歸府

熱帶產業調査會出席のため上京中の岡田殖產局長は一日歸任することとなり十五日神戶出帆十八日基隆歸着の豫定だが、歸任は極めて短時日の見込で該會終了次第再び上京の筈である

谷參事官 北支視察へ
天津で重要打合せ

【新京十六日發】谷關東軍參事官は十六日午後一時新京發錦州、承德、古北口を經て二十日頃天津に到着、[illegible]重要打合せを遂げ十三日頃行はれる上海會議の結果を持寄り重要打合せを遂げる筈である

商議所から知事に陳情
新竹市勢發展について

【新竹電話】新竹州商工會議所では清水會頭を始め理事、同打連れて、兩日中に州廳に新田知事を訪問、新竹市勢發展の問題を引提げて陳情を爲す事となつたが、其の内容は大體左の如くである

一、新竹市は官衙學校等の職員が多く市内商人の顧客も之等の方面が主であるが、特に購買組合ある爲め市内商店は其の打擊甚大なり、仍て同組合を廢止して貰ひたい

二、臺灣紙業株式會社が新竹市に製紙工場を設置するとの事は昨年以來の事であるが一向實現しさうにもなく設置可能性ありや否やを調査を願ふ

三、新竹漁港の築港に先きだち舊港を新竹市に編入して貰ひたい

四、商場大山の伐木事業は不日開始されるであらうが其の搬出路を竹東街經由とし新竹市に貯材場を設けて貰ひたい

五、官廳品の納入は必ず新竹市の商人より買上げて貰ひたい

六、彰化銀行支店を新竹市に設置方交涉を望む

七、新竹市内主要道路の鋪裝を速かに希望する、外數項

督府辭令（十六日附）

臺灣總督府技師　加藤　重富
兵庫、長崎、新潟、茨城、愛知、宮城、福井、岡山、山口、和歌山、福岡、大分、熊本の各縣へ出張を命す

臺灣產業主事に任す　高等官七等を以て待遇せらる　下茂　民夫
臺灣產業技師に任す　高等官七等を以て待遇せらる　波越　照平
（以上內閣）

新竹州產業主事に補す　臺灣產業主事　下茂　民夫
臺北州產業技師に補す　臺灣產業技師　波越　照平

人事

▲赤石定藏氏　十六日高千穗丸にて來著（鐵道ホテル）
▲八幡傳堂氏（大日本生產黨總務）十六日來臺（鐵道ホテル）
▲賀來佐賀太郎氏　十六日夜行にて臺南へ
▲井坂孝氏（日本アルミニユーム社長）十六日夜行にて高雄へ
▲木村泰治氏　水產大會の出席者出迎へを兼ね十七日の船にて那覇へ、二十八日頃歸臺の豫定
▲山野鐵平氏（日本石油專務取締役）十八日南部より來北の筈（丘妻）
▲柳瀨萬一郎氏（三菱商事常務取締役）十八日來臺の由（網陽號）
▲安田啓三郎氏（近海郵船專務取締役）十八日南部より來北の筈（網陽號）

食料品問屋　中島實商店
臺北市新起町二丁目
電話一七七八番　振替臺灣一二六七番　電略（ナ）ス八（ナカシマ）

ダンダンは風の妙藥
發賣元　臺北　信生堂藥房
代理店　東京小石川區音羽町大通　大木合名會社
大阪東區淡路町二丁目　同支店
△各藥店に販賣す

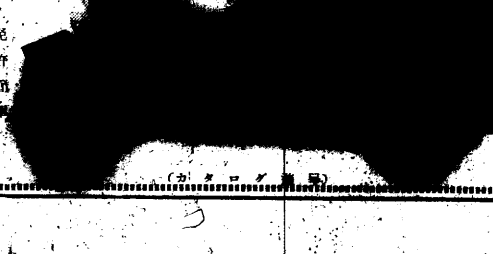

エツチ　エム　シー
H・M・C號
半ドライヴ　馬力七　商ヒ　ヒ二
半冷式水冷式　最高級
◎新時代の要求はトラツクから經濟的な自動三輪車へ！常夏の臺灣・完全なる使命を果せるのは水冷式エンジンHMC號自動三輪車あるのみ◎
HMC號自動三輪車　臺灣發賣元
臺北・京町　進輪モータース會社
電話　壹五六貳番
（カタログ進呈）

特別サービス……
天上[illegible]（二立詰）
一本毎に　上等洋皿一枚づつ進呈…

臺北名物湯
鐵之湯
胃腸病、下痢、貧血、諸病、神經痛、リユウマチ、婦人病、切傷、やけど、打身外皮膚病一切
天德鑛泉は胃腸病の妙藥
天德鑛泉代理店　大和町二丁目五

ネオンの御用命は
臺灣ネオン合資會社
代表者　中村節夫
電話一九一四番　臺北市幸町四ノ八

[redacted]
內地行　宮殿丸　十月廿日
大連直行
山東丸　十月十八日午後五時發
山西丸　十月廿八日午後五時發
代理店　丸一組　基隆電話八九九　臺北電話八八八

[redacted]
門司神戶行
吉野丸　十月廿一日後四時半發
大和丸　十月廿五日後四時半發
朝日丸　十月三十日後四時半發
大連仁川行
岐阜丸　十月十九日午後四時發
日本郵船歐洲線
◇香港歐洲行　諏訪丸　十月廿三日午後四時發
◇上海神戶行　照國丸　十月廿四日午前九時發

臺灣合同電氣株式會社
來ル十一月一日ヨリ第二十一回定時株主總會終了ノ日迄株式名義ノ書換ヲ停止致候
昭和十年十月十六日

訂正　昨紙掲載德島吉兵衞死亡廣告中男德島英一トアルハ親戚總代德島吉[illegible]ノ誤植

[redacted]
●基隆出帆（[illegible]）
神戶門司行　高千穗丸　[illegible]
福州上海行　盛京丸　長沙丸　[illegible]
廈門・汕頭・香港行　鳳山丸　廣東丸　第二十六共同丸　[illegible]
廈門行　鳳山丸　[illegible]
福州廈門行　大球丸　[illegible]
大連天津行　大華丸　天津丸　[illegible]
博多・北鮮行　江蘇丸　[illegible]
沖繩行　湖南丸　湖北丸　[illegible]
蘇澳・花蓮港・新港・臺東行　でりい丸　めなど丸　[illegible]
比律賓行　まかご丸　[illegible]
[illegible]行　[illegible]丸　[illegible]
西貢・盤谷行　浙江丸　[illegible]
馬公行　臺蛟丸　[illegible]
廈門・汕頭行　[illegible]
東京直行　臺東丸　[illegible]
其他臨時便多數あり　臺北電三八五〇

[redacted]

臺米の改善躍進を 更に將來へ期待す

惠まれたる臺灣と農業者

米穀會副會頭 法學博士 渡邊鐵藏氏(談)

大日本米穀會の會長代理として[illegible]

うし視察等にも充分便宜を與へられたことを衷心より御禮申上ぐる次第である、大會並に大會に於ける熱心な討議振りと云ひ又各方面の御意見を種々拜聽したことは私共の欣快且つ感謝するところで必ずや今後の米界發展に資するところ多しと信ずるものである

十年前 臺北に開いた米穀大會が蓬萊米特に蓬萊米に多大の刺戟を與へその改良進歩を促がしたる如く今度の大會が又一エポックとなつて十年後即ち始政五十周年を機會に第三回目の大會を此の臺北で開催す、然に本島の米穀業が更に一大飛躍をするであらうこと深く確信し且つ期待する次第である、米の改良を中心に

本島の 農民諸君が內地の農民よりも遙に惠まれてゐること殊に最近著しく力の出來たことは喜びに堪へない、母國からみると米の爲めに臺灣へ流入するお金もなかなか多いのであるが、そのお金が多いだけ又母國の製品なり生產物を買つて頂くわけであるから相互の貿易發展の爲めにも好ましい事である、同じ植民地でも朝鮮はまだ本立ちが出來ない、國庫から年々補助して來た、臺灣は糖業政策が早く確立したので財政の獨立を早めたとは云へ天惠に加ふるに官廳の指導は宜しきを得且つ

官民の 協力を以てし諸產業の躍進發展は洵に目覺ましく今日記念博が展示するやうな盛況を招來し今更の如く燦然として光彩を放つ產業臺灣の姿に驚く次第である

尚渡邊氏は伊エの紛爭を中心とする歐洲の情勢と日本の地位將來に言及し

私は一昨年歐米を親しく踏査したのであるが、世界大戰による慘苦は今尙まざまざと各國の記憶に殘るところである、私は伊、エの紛爭に英、佛、獨其他の國が卷込まるることなく戰爭が歐洲大陸には決して波及しないものと見てゐる、エチオピアは今まで

伊軍の 爲めに蹂躙されて惱まされてゐるが聯盟の對伊制裁もあるので慘めな戰敗國のやうな運命に陷ることなく相當なところで妥協的解決がつくのでなからうか、日本の態度は公明正大であり敢て他國の干涉を受くるいはれもないし東亞の平和は日本の力によつて支持するより外はないのだから今後日本の地位に危惧するやうなことは斷じてなく經濟的實力を增しつつ益々國際的地位を强固ならしめるであらうと結んだ

[illegible]調で [illegible]界は平穩

本年末も大體樂觀さる 深井日銀總裁の報告

【東京十六日發本社特電】日銀で[illegible]午前十時から[illegible]行樓上に[illegible]最近の金融狀[illegible]を擧げたが、[illegible]から左の如き報告が[illegible]を主として[illegible]て見るに、前年[illegible]八月は稍々緩和狀態となつたが九月から十月の半ば[illegible]

れて市場の狹隘化を招いたことと經濟界の一般的活況から健全なる資金需要が喚起されたことに依るもので 就中商品市場における資金需用の增加が目立つてゐる、而して兌換券

發行額は 最近增加傾向著しく前年に比し毎月三、四千萬圓乃至七、八千萬圓程度の膨脹を示し、殊に九月末の如きは實に一億圓程度の大膨脹を揭げてゐる、これは損失補償法に依る特別融通が返濟されつつあるに拘らず、金の買上に依る政府資金の撒布が相當增加してゐる爲めで、この半面短資市場の狹隘化と健全なる資金需要

とか貸出の膨脹を見せてゐる爲めである、日銀貸出は外國爲替資金融通手形等であるが月半ばに至るも市場資金の漸減から日銀資金需要は依然多額の殘高がある、一方市中銀行筋も一般的に資金需要の增加を示してゐるが、最近は何等

手持公債 の賣行を阻止するものでなく公債の消化は依然順調である、今年末は例年に比し巨額の政府資金の撒布があるから大體樂觀してよいと思ふと云ふにあり意見の一致を見て三時半散會した

[illegible]よりの移入肥料 [illegible]を突破す

九月迄の輸移入累計三千萬圓 前年より六百萬圓增

[illegible]月中に於ける本島への輸移入肥料[illegible]

九月中移入高は

數量 一五、七七三、一三三斤
價額 一、四二〇、四一四圓

で前年同月の移入

數量 三七、三五七、〇七六斤
價額 三、三三一、九七九圓

に比し數量に於て二千百五十八餘萬斤、價額に於て百九十餘萬圓を減じてゐるが、一月以降九月末までの移入累計では

本年

數量 一八七、四三六、五五七斤
價額 一六、六九九、七八九圓

前年

數量 一五二、七六五、六一七斤
價額 一二、一四五、〇〇七圓

を示し本年移入累計は前年同期累計に比し數量に於て三千四百六十七萬九百四十斤、價額に於て四百五十五萬四千七百八十二圓激增し次に見る如く輸入の方を遙かに凌駕してゐる、即ち輸入を見るに九月中は

數量 二三、七六八、九三六斤
價額 一、〇九〇、四三九圓

を輸入し前年同月の輸入

數量 八、二八二、六一七斤
價額 三二五、八二八圓

に比し數量、價額共に著しい增加を示し、一月以降同月末迄の輸入累計高では

△本年

數量 三五七、八七八、五五三斤
價額 一六、三六四、六六五圓

△前年

數量 三六八、六一五、九一三斤
價額 一四、〇四三、九八〇圓

を示し、數量は內地硫安に押制されて豆粕が入減したに主因して一千七十三萬七千三百六十斤減退してゐるに反し、價額は銀塊高騰に因り二百卅二萬六百八十五圓も激增し之に前記移入の分を合計すれば本年一月以降九月に至るまでの本島への流入肥料は實に三千二百六十萬四千四百四十九圓といふ巨額に上り、三千萬圓を優に突破して前年同期に比し六百八十七萬五千四百六十七圓の激增となる

朝鮮と臺灣を 見比べて……

天惠は遙かに豐かだが 國民精神はどうか

十六日大日本米穀會の渡邊副會頭と共に朝日丸にて離臺した同會專任幹事梅原保氏は十年振りに臺北で米穀大會を開いたことと十年振りに見た臺灣を朝鮮と比較し次の如く所感を語つた

私は米穀大會の用務の爲めに臺北に止まり親しく南中部を視る機會を得なかつたことを甚だ遺憾とするが、十年前に來た時と比べて今日の發展が總ての方面に於て著しく躍進したことを痛感するものである、就中米を始め農產の好況からして特に本島人の富の程度が向上し本島人諸君に力の出來たことは顯著な事實である、始政四十年を機として地方自治制が布かれることになつたのは敢て尙早とは云はないが、權利を與へらるると共に義務を負ふといふことは常に個人に限らず團體に於ても國家に於ても同じであり此の自治制は名實共に忠良な日本國民たらしめることが終局の目的である以上、本島人諸君の正しき理解と自覺を望まなければならぬ 朝鮮は改隷以來二十五年餘に過ぎぬが茲二、三年來精神的にも非常な變化を來し國語の普及は驚くほどで內地人が混つてゐる會合では總て國語を用ゐ鮮人同志が道で談話を交してゐる時偶々內地人が通ると直ぐ國語に變ると云ふやうなわけで今や日本の政治に悅服すると云ふ有樣である、これは滿洲に萬寶山事件があつてから鮮人の感激性に强い刺戟を與へたからでもあらうと思ふ その朝鮮に比すれば臺灣の方が遙に惠まれてゐるのみでなく始政後の年數に於ても一日の長があるのだから國語の如きモツと〳〵普及しなければならぬ筈である、米穀大會に於ける臺灣側の提案は二件共今日の臺灣としては無理からぬ要望で殊に蓬萊米の代用制は東京側から建言として贊同したものの實際問題として臺灣、內地側に經濟的不利な點も指摘し注意申した次第である、委員會をやり直して臺灣側の熱意を容れたと云ふことは蓬萊米の發展と內臺融和の爲めに喜ぶべき事だが米穀大會としては珍らしい例をのこしたことになる、願くは米の取引上に於ても自己本位に流れず信用を重んじ大局的に本島米の向上發展を招來する樣誠實な取引を希望して已まぬ次第である

臺北組合銀行週報 (十月十二日現在)(單位千圓)

項目	當座預金	特別當座預金	通知預金	定期預金	諸預金	預金合計	金銀有高
組合銀行合計	7,238	28,802	4,811	18,008	2,518	61,377	5,629
前週10月5日	6,774	29,472	4,265	17,989	2,607	61,107	5,338
前年10月13日	6,204	24,618	8,019	15,169	2,955	56,965	5,285

項目	割引手形	手形貸付	證書貸付	荷付爲替手形	買入爲替手形	當座貸越	貸出合計
組合銀行合計	39,403	17,639	41,564	3,782	631	734	103,753
前週10月5日	39,502	17,749	41,567	3,938	608	831	104,225
前年10月13日	38,509	19,258	55,101	3,547	691	748	117,854

特融はあと 九百萬圓程度だ

臺銀整理進捗は時勢のお蔭 正月は臺灣で越したい

保田臺銀頭取談

臺銀保田頭取は十九日より督府に開催される熱帶產業調查會に委員として出席を兼ね久しぶり歸臺したが往訪の記者に對し次の如く語つた

久し振りの歸臺である、家內と末の子供を連れて來たが今度は特別の所用のない限り正月もこちらで越すつもりだ、歸つてみたら相當暑いやうだが暑いのは臺灣の本領で却つて結構 博覽會も仲々賑つてゐるやうぢやないか、土產話については基隆で話し盡したわけだ

△△

「臺銀の內容好轉の傍ら、例の特融關係も殘り少なく皆濟の日が近いと聞きますが」

「手持擔保物件の値上り等で、豫期以上の整理が進捗してあと五十五號の分が一口で九百萬圓位だと思ふがこれも來々年五月迄の期限を待たず遲くも來年上期位迄には返濟出來ることと思ふ特融返濟についてはあんまり返却ぶりが良いので日銀側で大丈夫かいと心配して呉れた程だが元より充分な成算によつてやつて居る、扨て當行がかくの如く巨額の特融をきれいに返濟し得たことは元より人の努力も認めねばならぬがそれよりも時勢の力が與つて大なるを感謝せねばならぬと思ふ」

「銀行の整理完成と、內容好轉に應じ增配並に增資の時機は」「特融を近く皆濟し得ることは事實だし、對支借款關係もボツ〳〵融けて來るし、丁度病弱の人間が日增に恢復し全快したとなれば健康體たる一人前の取扱ひもして貰はねばならぬと思つてゐる、增資の事も考へねばならぬことと思はれる上述のやうに借金が減つてゆくことは結構なことだが、そのままで活動の減つてゆくやうでは困るから銀行の實力と環境に應じて決行の日が來ねばならぬと思ふ」「臺銀の對福建省借款が愈々解決近しと私の耳の特電が報じてゐますが」

「出先領事館の一方ならぬ斡旋努力で漸次解決してゆくことは感謝に堪へぬ、然し臺銀としては大した大口のものではない、あれは實業借款に屬するもので他に政治借款に屬するものもあるが、之れらは所謂通り拔け勘定、政府に看板を貸しただけのものだ 三行關係の北支方面の借款も、所謂一本一利主義の下に整理方針が樹立されつつあるやうだ……」(寫眞は保田頭取)

商銀專務問題

茲五、六日中に解決か

斡旋の依賴を受けた臺銀が 財務局長の歸臺を待ち解決

臺銀副頭取 吉田勉氏談

吉田臺銀副頭取は保田頭取歸臺と入代り十六日朝日丸で上京の途に就いたが、出發に先だち次の如く語つた

頭取と入代るわけで特に上京に就ての意味はない、もう一船位延ばしたかつたが實は東京で子供が一人も病氣で入院して居り急ぐことになつた、當分東京詰の豫定である、博覽會の方も開會式を滯りなく濟したので後は中瀨君にお願ひしてゆく

◇商銀專務問題：商工銀行全重役の代表者中辻、新見、徐の三君から來訪を受け適任者の推薦を無條件で託された事は事實である、解決を引受けたわけではないが元來商工銀行は當行と親銀行子銀行の關係もあり銀行のためにも考慮してやりたいと思つてゐる、人選については監督官廳側の諒解を得る要があるので嶺田財務局長の歸著を待つて頭取から相談をして貰つた上推薦したいと思ふ、私は留守になるが何れ茲五、六日中に發表する時機が來ようと思ふ

商況(十六日)

島內米肥

臺中米價(十六日)

蓬萊米 一〇圓二〇錢、出來高蓬萊米三、〇二〇袋(臺中電話)

臺米現物相場

南部一期在來米、北部一期蓬萊米、中部一期蓬萊米、南部一期蓬萊米 (基隆渡值)

基隆在庫米 (十六日朝現在)

一期蓬萊米、二期蓬萊米、一期丸糯白米、一期長糯白米、二期長糯白米 ほか

高雄在庫米 (十六日朝現在)

一期蓬萊米、一期丸糯米、一期長糯米、一期在來米、合計

正米市況後場

▲一期蓬萊米 當限 一〇、二五 中限 不申 先限 一〇、二〇
▲二期蓬萊米
▲二期丸糯米

島內肥料相場 現物基隆倉渡

大豆油粕 一圓〇八錢
硫安 一圓〇八錢
過燐酸(七貫五入一五%) 一圓〇〇錢
同(七貫五入一九%) 一圓〇五錢
硫酸加里四八% 一三圓四五錢

期米

大阪期米後場

東京期米後場

神戸期米後場

堂島兩建控除俵合

株式

大阪長期後場

東京短期後場

東京長期後場

大阪短期後場

東京株況前場

【東京十六日發】供給[illegible]化に人氣失墜となつたが一方國際關係問題の解決は一般の人氣に好影響を與へ生絲の新高値に躍進と相俟つて引除を直りに轉じた、長期新鐘株では新鐘七十錢安人絹株に新鐘十錢高から新鐘七十錢安外安鐘水糖は戰爭終熄見越で軒並一圓內難株では船一圓八十錢安の六十九圓九十錢と七十圓臺を割込み商船七十錢安日電工、九炭、鋼管熱産、人肥等六、八十錢方安合油は七十錢高日產、日鐘下文へ東株一圓二十錢高東新一圓七十錢高と引けた、短期新東は百六十四圓九十錢まで下げたが生絲の九百一十圓台新高値出現から橫濱筋の買進みにアト反撥歩調となり二圓五十の高値に進み二圓四十錢と手堅く引けた郵船は戰爭終熄から再び玉整理拔けで七十一圓九十錢の寄後高値七十一圓五十錢の新安値へ崩れたが引際一圓高に復歸しその他も概して一押を見せた

東京株況後場

【東京十六日發】戰爭人氣一變落模様だが商品高を强く好感し後場は生絲は遂に九百三十九圓の更に新高値を切るに至り綿絲人絹高を入れて諸株一齊買進まれ短期新東は一時百六十四圓卅錢の戻り新値に昇いだ、長期新鐘株でに新鐘一

堂島米況前場

【大阪十六日發】天候良好で無材料勞々當中ボンヤリ先は弱政東京筋賣に三十圓三十九錢と四丁方安に寄りアトも商弱政に二十八錢と張されたが期近下落り勞々下支へ三十五錢と氣丈に引けた

堂島米況後場

【大阪十六日發】株高移りと生絲高に先に三十圓四十錢丁度と五丁高に寄付いたが中途東京筋、地場賣に一十五錢と押し株式筋、朝鮮筋等買ひで十七錢と戻したが主に期近反落に利喰と手實に二十八錢と引落して止めた

青物 魚類 卸相場

臺北市中央卸市場 十六日(百斤建値)

品名	最高	最低
▲蔬菜(地物)		
大根	九.二〇	三.五〇
甘藷	三.七〇	三.〇〇
新生姜	七.〇〇	六.〇〇
菠薐草	五.〇〇	三.〇〇
刈菜	五.〇〇	四.〇〇
白菜	五.〇〇	三.〇〇
蕪菁	七.五〇	三.〇〇
冬瓜	六.六〇	五.〇〇
太葱	一七.〇〇	—
丸茄子	一〇.〇〇	七.〇〇
小茄子	一四.〇〇	一〇.〇〇
新菊	七.七〇	六.〇〇
蓮根	二四.〇〇	一五.〇〇
花胡瓜	一三.〇〇	一三.〇〇
菰根	一五.五〇	一三.〇〇
麻竹筍	一〇.〇〇	七.〇〇
里芋	六.〇〇	四.〇〇
胡瓜(島內)	一五.〇〇	七.〇〇
胡瓜	七.〇〇	四.五〇
結球白菜	九.〇〇	五.五〇
芹菜	七.一〇	五.〇〇
土白菜	一三.五〇	一三.〇〇
長茄子	一〇.〇〇	七.〇〇
(內地)		
大根	四.七〇	四.〇〇
大芋	三.〇〇	七.五〇
越瓜	六.〇〇	四.〇〇
松茸	五.三〇	三.〇〇
牛蒡	一〇.〇〇	六.〇〇
結球白菜	四.五〇	一.三〇
甘藍	二.二五	一.四〇
栗	一五.〇〇	一四.六〇
▲果物(島內)		
芭蕉	一.六五	一.〇〇
文旦	五.五〇	二.〇〇
斗柚	六.〇〇	四.〇〇
椪柑	八.五〇	四.〇〇
白斗柚	三.〇〇	—
生柿	三.〇〇	三.〇〇
洋梨	六.〇〇	五.〇〇
木瓜	七.七〇	一.五〇
西瓜	二.〇〇	四.〇〇
クリーム西瓜	四.八〇	一五.〇〇
(內地)		
廿世紀梨	二.八〇	二.三〇
同	.八四	.八〇
太白梨	二.五〇	—
紅玉林子	二.六五	二.五〇
倭錦林子	二.〇七	二.〇〇

魚名	最高	最低
▲魚類(基隆)		
生タヒ	二一五.〇〇	八〇.〇〇
小生タヒ	七五.〇〇	六五.〇〇
タヒ	五〇.〇〇	—
イセエビ	一九〇.〇〇	一四五.〇〇
アワビ	一七五.〇〇	—
平サワラ	六五.〇〇	六〇.〇〇
白丸サワラ	二六.〇〇	—
バレン	三三.〇〇	—
(淡水)		
生タヒ	一七〇.〇〇	八〇.〇〇
小生タヒ	七五.〇〇	五五.〇〇
タヒ	一〇〇.〇〇	四二.〇〇
アラ	四〇.〇〇	三五.〇〇
赤松	五五.〇〇	三〇.〇〇
(高雄)		
マグロ	三三.〇〇	二〇.〇〇
カジキ	三五.〇〇	二五.〇〇
白丸サワラ	二九.〇〇	—
車エビ	一六〇.〇〇	一三〇.〇〇
小同	八二.〇〇	七〇.〇〇
カニ	三五.〇〇	三一.〇〇
(臺南)		
車エビ	一八〇.〇〇	一二〇.〇〇
白中エビ	一二五.〇〇	九五.〇〇
中エビ	一〇三.〇〇	九二.〇〇
小エビ	八〇.〇〇	四八.〇〇
▲箱物(七、八大榮丸)		
中タヒ	九.〇〇	六.〇〇
大皿子	七.七五	七.二五
中皿子	七.〇〇	六.〇〇
小皿子	五.八〇	五.〇〇
甲イカ	六.二五	四.五〇
長イカ	六.五〇	三.五〇
赤松	三.〇〇	—
エソ	三.〇〇	—
切カ	三.五〇	二.五〇
(瑞穗丸)		
中タヒ	一〇.〇〇	八.二五
小皿子	六.三〇	五.八〇
甲イカ	六.〇〇	四.五〇
長イカ	五.〇〇	四.二五
モチ	四.五〇	—
(新竹州試驗船)		
中皿子	六.五〇	—
小皿子	四.一〇	三.八〇
甲イカ	四.六〇	三.五〇
小フカ	二.〇〇	—

▲商況 水裡坑の大芋、二水の白斗柚、臺南の田中のクリーム西瓜、斗柚は人氣よく高値を示したが其他一般の果菜類は入荷多く軟弱市況であつた

▲商況 入荷地方物、箱物共に少量主として生タヒ、車エビ、中小エビ、血子、甲イカ、多く相場は通じて割高、生もの類特高

生絲 大阪生絲 / 橫濱生絲 / 大阪人絹 / 大阪棉花 / 大阪綿絲

砂糖 大阪清算

大連特產前場

穀肥

四圓高人組株では帝人二圓七十錢高と反撥その他も一圓係買進まれ砂糖株では日糖一圓高增配含みの鹽水一圓四十錢高が目立ち以下、原糖錢高日魯六十錢高日產二十錢安と高に贍りで雜株では東拓一圓五十ボこヤリ東株十錢高新東四十錢高に大引、短期新東は百六十一圓四十錢と變らずに寄付いたがアト商品高に刺戟され低落買氣付き月派の纏つた賣物が出たため四圓三十錢と戾り新高値を出現したがアト賣物巡に綠軟化し休日控へ勞ミ一圓八十錢と押けた他の諸株も一齊に前後引際一服で高値は氣不振人氣漸鎭であつた

大連特產前場況

【大連十六日發本社特電】興地天候回復各地ボンヤリ出廻高觀測に反應し特產材料出揃ひ氣薄く一齊に低落した大豆は現物出廻が南支筋とマバラの賣物で鞘いい相場は現物の弾がつたが先物は弱い商內閑散で大連豆粕に油安を嫌め一般買見送と歐洲買氣一服で豆粕は十錢に落込ん

大連鈔票前場況

【大連十六日發本社特電】銀塊保合ながら上海鈔票金高を移し百二十六圓五十錢と安寄りしたが昨夜當地正金支店長が同店取引關係方面招待席上鈔票廢止の懸念なき趣を强調したとの報に賣方の前退きとマバラの安心買で鈔票金高に逆行を示し高值八圓三十錢まで急反撥し結局八圓丁度で引けた出來高四百五十萬圓

特許既閉裝置・超多綴式・角背表紙
用紙差替自在・綴穴の切れない
內・鮮・滿・臺各地文具紙店及デパートに有
發賣元 大阪市東區平野町貳丁目 株式會社 福井商店

米相場[illegible]

臺灣全島フオード特約販賣店
ダンロツプ・タイヤー日本總代理店

輝くシボレー 臺博の足！
高尙な外觀美
快適な乘心地
臺北 柴[illegible]

都會化粧 (101)

岸田國士　作
田中良　畫

眠る過去（五）

『久し振りでゆつくりお話したいんだけど、あなた、お忙しい、今日は？』

加奈子は、さう云ひながら、また、そのへんを片づけはじめた。

『いいえ、かまはないわ……でも小母さまお忙しいんぢやない？』

『あたしの方は、もう濟んだの。今、店のものがお晝をいただいてますからね、それがすめば、こつちは手がすくの。お茶でも飲みに行きませうよ。』

そこで照子は、どうしようかと思つた。男たち二人に『さよなら』を云ふことはなんでもない。多少失禮するかも知れないけれど、今日はどうせ遠くへは遊びにも行けず、それより、この加奈子から、何か珍らしい話が聞けるだらうといふ好奇心が、彼女をもう強く惹きつけてゐた。

『お連れがあつたのね。かまはないの？』

照子はちよつと顏を赧らめたが、すぐに、

『あれ、兄さんよ、一人は……』

と、平氣で答へた。

『へえ、變つたわね。今、なにしてらつしやるの？』

『詳しいこと云はないけど、獨りで働いてるんですつて……。ああしてお友達と一緒に、時々、あたしをピクニツクに誘つてくれるの以前のことはすつかり忘れちまつて、今ぢや、とてもさつぱりした仲間よ。』

加奈子は、照子を店へ誘ひ入れてから、一人の若いマネージヤアと、二人の女店員とに紹介した。

『あたし、ちよつとそこまでお伴して來るから、若し、例のところから電話がかかつたら、今夜七時につて、さう返事しといて頂戴。』

『ぢや、ちよつとお待ちになつてね……』

斷つて、照子は外に出た。

昇と牧野とは、二三十間先の方で、彼女を待つてゐた。

『知つてるの、あんな店？』

昇は、冷かすやうに訊ねた。

『あたし、困つちやつたわ。』

と、照子は、何氣ない風で、

『ほら、あたしが前にゐたワカバ洋裝店つていふのね、それが此處へ引越して來て、今度新しい店をはじめたんですつて……。すつかり御無沙汰してたもんだから怨られちやつた。それに、なんか話があるつていふのよ。聞かないとわるいから、今日は、これであたし失禮するわ。』

『つまんねえの。そんな法つてあるかい。』

昇は、果して、不平だつた。

『まあ、そんなら許してやらう。』

だが、そのマダムつていふのを、ちよつと見といてやらうぢやないか。』

牧野は、照子の後から、相當の距離をおいて附いて行かうとしたが、その店の前に加奈子は出てこつちを見てゐた。

男二人は踵を返した。

さう云ひ殘して、加奈子は、日動ビルの喫茶室へ照子を案內した。

前川亮氏滯佛記念個人展覽會といふのが開かれてゐる一隅の畫廊をふと眺めた照子は、

『繪をごらんにならない？　とても變つた繪ね』

それは實際、日本人の描いた繪としては珍らしい繪であつた。フランスの素朴な民衆の生活に材を取り、稚拙と思はれるほどの無技巧さで、飄逸な、同時に溫かな畫面の味を出してゐた。

中でも『ブルタアニユの漁村』といふ繪は、一人の漁師の娘を中心に、牛と雞と子供二人をあしらひ、遠景に磯と水平線を取り入れたもので、照子は胸をおどらせてそれに見入つた。

『どうぞ……』

と、云つて、その時、プログラムを差出しながら彼女に近づいて來たのは、多分、當の作者、前川亮であらう。

ラヂオ

午前の部

【六・三〇】朝の挨拶、ラヂオ體操

今日のお天氣のお知らせ…臺北觀測所發表（臺北近郊今朝のお天氣のお知らせ（臺北のみ）

國際放送（東京・アメリカ）

【七・一〇】國內アナウンス

【七・一五】アメリカより講演　日米貿易關係に就て…[illegible]駐日米國大使ダブリユー・フオーブス

【七・三〇】國內アナウンス

【七・五〇】全國氣象通報（東京）

家庭料理獻立（臺北第一高女伊地知たづ子）ランチ一皿盛一、松茸御飯二、蒸魚のホワイト・ソース、三、サラダ

【八・三〇（九・〇〇】子供の時間　名古屋）（子供のテキスト）ラヂオ兒童劇「秋の收穫」（愛知縣安城町縣立農事試驗場より中繼）岩槻信治

午後の部

【一一・五九】正午の時報、氣象通報…臺北觀測所發表、放送局編輯ニュース　書間娛樂時間（レコード演奏）獨唱　一、更衣　催馬樂（菅原明朗編曲）太田綾子　二、錦衣をさめて　時雨音羽作詞　中山晉平作曲　三、出船の港　同右）[illegible]原義江　四、谷間の小屋（佐伯孝夫作詞　ハンレイ作曲）　五、永遠の誓　妹尾幸陽作詞　ウエザリー作曲　[illegible]　六、大島節（宮原禎次編曲）伴奏　[illegible]

樂一、交響詩「死の舞踏」作品四〇（サン・サーンス作曲）フイラデルフイア交響樂團、指揮レオポルド・ストコフスキー　二、歌劇「オベロン」序曲（ウエーバー作曲）パリー交響樂團　指揮セルマー・マイロウイツク

【〇・九〇】野球の中繼（東京）東京大學野球聯盟秋季リーグ戰…明治神宮外苑野球場より中繼…

【一・〇〇】野球の中繼（臺北）滿洲體育聯盟對法政（第一回戰）但雨天にて地元の野球なき時に限り中繼　朝鮮臺灣對抗野球大會第一日　臺北市圓山野球場より中繼…臺北對朝鮮

【五・〇〇】子供の時間（東京）理科劇「星の世界めぐり」子供のテキスト…大阪放送童話劇研究會

【五・一〇】コドモの新聞（東京）

【五・一五】御陵めぐり（京都）明治天皇御陵を中心とする伏見桃山地方の歷代御陵…京都陵墓官　勝田圭通

夜間の部

【六・〇〇】子供の時間（臺北）童話「草合點のお爺さん」久留島武彥

【六・三〇】壯丁（東京）（臺北　臺南）牛飼人…野村萬齋社中

【七・〇〇】ミユージカル・ドラマ（大阪（桃谷四ヶ町より中繼）シヨパン記念演藝[illegible]　JOBK[illegible]

色[illegible]　パン[illegible]　ンドー[illegible]　坪子、ピアノ獨[illegible]　合唱[illegible]大阪放送合唱團、[illegible]大阪放送管絃樂團　[illegible]　山田耕作

【七・五〇】浪花節（東京）[illegible]我…木村重友

【八・一〇】時報（東京）

【八・二一】マンドリン獨奏と合奏（臺北）クワルテツト・ステルラ・ドーロ部員　一、マンドリン獨奏…ダンツアとカンタビーレ（カフーチエ作曲）二、四重奏　イジプシーの狂想曲（マチヨツキ作曲）ロゾンザに捧ぐる想ひ出の曲（シアーノ作曲）ハ、八調のスケルツオ（ウオルムスバツヘル作曲）

【八・五五】八重山民謡（臺北）イ、傳作節…三味線竹島正夫、唄富崎太郎　ロ、[illegible]…三味線竹島正夫、唄富崎花子　ハ、[illegible]…三味線竹島正夫、唄竹島花子　[illegible]…三味線竹島正夫、唄[illegible]太郎

【九・一〇】氣象通報（臺北觀測所發表）放送局編輯ニュース、新聞社提供ニュース（各局）六、兩事項（各局）明日のプログラム發表（各局）

追記、後六、[illegible]趣味講演　[illegible]のみ　芝居の話　臺北劇友會　[illegible]川太郎

蔬菜尋ねて幾千里

支那を縱斷する（一）

世界に比類ない品種の成立とその分布

臺北州技師　熊澤二郎

旅行の目的

自分は八月中旬に臺灣を出發し大連、天津、北平、青島、濟南、南京、蘇州、上海、福州と云ふ經路で蔬菜行脚を續けて來た。此旅行の目的は大ざつぱに云へば蔬菜調査であり、品種導入にあるのであるが、其意味する所を更に適確に表はすと次の樣になる。

一、最近の農業研究、殊に育種の研究亟に實施が未知の地方の植物探索を行ひ、新しい遺傳單位の蒐集搜救を爲す事に依り、一段の飛躍を遂ぐべき時期に達して居り、各國爭つて此方面の事業に著目しつつある。而して支那は實に蔬菜の世界的原生中樞であつて、ハワイの如き夙に計畫的に著手してゐる

二、吾國の內地、臺灣、朝鮮の蔬菜は牛蒡、土當歸、蕗、山葵等の日本在來の蔬菜或は所謂西洋蔬菜を除いた大多數は支那より渡來してゐる。極近年に於ても白菜、薬類、葱、胡瓜、甜瓜、西瓜等の新しい品種が內地に輸入され、又臺灣に於ける廣東蕗肉甲芥菜の如き著例であつて、之等が產業上利益した事は極めて甚大である

三、民國あるや北は熱河方面より南は廣東に到に迄、廣大なる緯度に亙つてゐて、同一の歷史と經濟單位を有し、人爲的錯亂を經る事なくして、四千年の云はば文明發祥以來の其儘の狀態に於いて、品種の成立、分布を示して居る事世界に類例なく、此品種分布こそ、正に生きた遺傳生態學の教科書でなければならない

かかる意味を以て着手してゐるのであるが、支那の現狀では此調査の完全を期する事は極めて困難である。從つて此度は非常に調査に手控を要し、茲に述べる一般[illegible]

[illegible]の如き[illegible]する暇はなかつたのである

[illegible]世間の常識に[illegible]してゐる自然研究家の世間觀察であるのであるが、數十名の各國へ留學した通譯に依ひ、又普通の旅行者の行かない市物市場や野菜部落を歩き廻り、凡て險路を向も[illegible]間を選んで廻り、普段の作物をも除さず觀察して來たので、夫等の間に[illegible]た事を述べたいと思ふ

統治狀態

無力なその內政

廣東、廣西を除く、二十六省は國民政府の治下に屬する譯であるが、即ち國民革命以來二十餘年にして辛うじて而も幸運にも靑一色又は靑一色にならうとしてゐる然し此不即たるや、よくも此處迄

成功したものであるとは[illegible]ぜざるを得ないであらう

而して夫が、[illegible]を[illegible]つた民工[illegible]の奏效であるか、世[illegible]に對する怨嗟の然らしむる所であるかは[illegible]として支那全般に[illegible]の切なる要[illegible]した現はれであるまいか[illegible]見る事が出來るのではあるまいか

然らば、[illegible]の眼にも映ずるが如く、今の統一が[illegible]めて賴りないもので、或個人のコムパニーの形であり、決して政體ではなくして、其個人の事情如何に依り將來どうひつくり返るか分らぬものとしても、恐らく過去の樣な甚だしい戰國時代の狀態を繰返す事はないのではあるまいか。之は僕一個の豫感である

然し現實に於て、眞の威令が行はれるのは浙江、江蘇、安徽、湖北或は湖南を入れた五省であり、

麥秋の頃　麥みのる黃金の波、野をわたる風もさはやか、驢馬にのりて今日も行かむ、空は晴れたり

身の上相談

相談相手もなく煩悶に惱む精神上の問題で御相談になりたい方は手紙で身の上相談係宛御申込み下さい電話で面會は謝絕します

夫の不行跡で途方に暮れる

私は子供五人を持ち、[illegible]になる人妻です。[illegible]は[illegible]長女、次女は[illegible]女[illegible]後の二人は小學校です。夫は四十[illegible]歲で、[illegible]會社[illegible]に勤め市內でも[illegible]月收も本島人としては稀に多額のサラリーマンです。表面は世間に羨まれる程ですが、其の實夫ののふしだらに日夜やるせない思ひをしてゐます。それといふのは夫が某喫茶店のマダムと關係してゐる事です。その女が[illegible]であつた[illegible]年[illegible]から、[illegible]に[illegible]外につきまとひしたが、彼女の[illegible]生活に[illegible]の借金がふえ[illegible]

[illegible]

ひたすら子供の愛育を樂め

[illegible]

[illegible]理ありません、けれどもどうぞ我慢し切つて下さい世のあらゆる女性の[illegible]身にうけて下さい[illegible]だといふ輝かしい[illegible]に生きて下さい。人生の[illegible]の苦行道です。お互に我慢出來さうもない惱みを負つてゐるのです。この行に堪へ得た者のみに幸福が輝きます。あなたの『行』によつてのみあなたの夫は[illegible]の日を迎へ得、マダムは[illegible]更生の機を與へられるものと信じます。おつらいでせうが五人のお子さんは四六時中あなたの味方ではありませんか[illegible]する五人のものの成長を樂しみた[illegible]い道を觀世音の如く[illegible]の如く淨く美しい歩みを續けて下さい。[illegible]マダムの[illegible]ふの[illegible]けを[illegible]のではありません[illegible]ますひたすら[illegible]子供方の愛育に[illegible]して下さい、ずつと氣分が樂になりますよ。[illegible]新しい人と[illegible]ひあふ日を迎へて來ます（係）

お氣の毒にたへません。[illegible]の中の總ての女性が[illegible]ないことを[illegible]つてゐる大きな試練に、今あなたは[illegible]されてゐるのです。もう之以上[illegible]していく事はむづかしいとお思ひになるのも無[illegible]

雜誌紹介

▲幼年倶樂部　十一月號（オセロ[illegible]本、陸[illegible]大[illegible]やかな面白い劇や、ためになる[illegible]を滿載し本文にはおとなうさまもよし子供會[illegible]戲、漫畫[illegible]マンクロー、狼の[illegible]ドングリ等色刷[illegible]を數篇收めてゐる、[illegible]小[illegible]切小說も[illegible]ら、附錄に[illegible]コグマノコロスケ[illegible]

葦なかだち

店員入用　[illegible]

急募　[illegible]

帳場主急入用　[illegible]

求貸住宅　[illegible]

貸家　[illegible]

貸　[illegible]

定價一圓の萬年筆五萬本進呈

革靴一足に萬年筆一本ヅツ進呈

絕對全責任付、不向返金品替自由

大產　大販—市價の半値

◎注文は[illegible]はがきで御注文代金引替で直送す
◎品質に對し[illegible]保險[illegible]市價の半値以下五萬足限り大景品付
◎送料は[illegible]內地三十八錢、滿鮮六十七錢

青年訓練　總革靴
[illegible]
上等黑總皮製
二ケ年以上
一足　三圓五十錢

鬼三枚底—總革學生靴
[illegible]
鬼三文短靴　一足　三圓五十錢
鬼三枚編上靴　一足　三圓九十錢

流行尖端　總革フレンチ型
本品は絕對[illegible]セズ全部手製ナリ
上等總皮底
フレンチ型編上靴　四圓二十錢
フレンチ型短靴　三圓七十錢

革靴大爆發的大景品付
靴一足に定價一圓の萬年筆一本宛進呈
（最新インキ吸入式一ケ年以上使用シ得ル萬年筆）

高級紳士禮服用總革靴
極上等總牛皮品質保險
短型靴　四圓五十錢
ボタン付先船來エナメル付

高級職人ノ手製ニテ原料等ハ何レモ最良品ヲ特選セリ、何レモ一足十圓以上ノ品
十文ヨリ十一文半迄同價
深型靴　五圓五十錢

中學生專用指定革靴
一足　三圓五十錢

女學用總革靴
大人一足　三圓七十錢
小人一足　三圓三十錢

晴雨經濟靴
最新發明（化學ノ合成、人巧ノ妙）
一足　金二圓
[illegible]

晴雨經濟女學生靴
一足　一圓五十錢

名古屋市東區千種町（古井坂電停前）
合資會社　金城商會・販賣部
電話東五二一四（振替名古屋一七六）

季節のプロフィル

サーワ・コンパクト
大型（白色・肌色・濃肌）100
小型（[illegible]）60

銀谷、日暮、市村、京町の諸嬢は松竹少女歌劇の人氣を[illegible]スターです。

美の季節

澁谷正代嬢

すべての美しきものゝシーズンなる秋！　私たちが、舞臺で無心に踊つてゐる時でも、街を歩いてゐる時でも、また窓邊によつてコバルト色の空を見上げてゐる時でも、爽やかな金風が胸の底へ秋の哀傷を送つて來ます。浴室の秋は、中でも何よりひそやかです。お化粧する者の身嗜みとして私は床しい芳香のミツワ石鹼を用つてゐますが、あの美しい泡立が私の身體を美しくすると共に私の心へも樣々の幻想をもたらします。それは燦然たる金剛石だつたり、お伽國の王宮だつたり、秋風に戲れる眞白な花束だつたりするのです。

寸言

日暮里子嬢

季節の橫顏はサーワ白粉の魅力で生きて來る。これが若い女性の通說です。私は日常は大低此白粉のヴアニシングクリームと粉白粉とをコンビさせて第二の顏をつくります。粉は、濃肌色か新肌色を用ひます。此頃、粉白粉の色が顏へしみて地肌を汚なくするものがある、といふ評判ですが、サーワを愛用してゐる御蔭で、そんな心配は全然知りません。私の秋は明朗です。

秋を迎へて

市村菊子嬢

何方かと云へば華やかな事より靜かな氣分に親しむ私ですから、秋になると我家へ戾つた樣な喜びを感じます。たつた一人で秋草の庭に下り立ち月を仰ぐ……古い趣味かも知れませんが無限の妙味があると思ひます。この氣持に一番よくマツチするのはサーワ水白粉のお化粧ではないでせうか。上品で、靜かでそして魅力的なサーワのお化粧、秋の喜びも一入深くなる美のかゞやきです。

サーワの固煉色味（白・肌）二種、水と粉白粉色味（白・肌・新肌・濃肌）各四種づゝ、他にヴアニシング・クリームとクリーム白粉以上十二種何れも携帶用小器入一揃ひ、新聞名記入、郵便切手五十錢封入、東京市日本橋區兩國ミツワ石鹼本舖丸見屋商店へ御申し越次第早速郵送致します（內地以外は關稅實費を要す）

颯爽と！

京町みち代嬢

颯爽と——と書くとハイキング！　と續きさうですけど、私共のは「颯爽とステーヂで」つていふところです。何よりも舞臺で巧く踊れ上手に芝居が出來ることを無上の樂みにして居ります。私は日本舞踊を主にしてゐるので、舞臺では大低「姿やさしき乙女」になつて出る事が多いのです。申す迄もなくサーワ白粉（固煉）で充分にデリカシーを發揮しやうと努めます。先づ地肌の手入は作用の緩和なミツワ石鹼で洗顏入浴し、サーワ化粧水を付けて置けばOKですし、純無鉛でノリノビの素晴しいサーワでお化粧すれば「颯爽たる舞臺」も容易に實現出來る事と自信を持つて居ります。

祝 始政四十周年記念 臺灣博覽會

音樂堂

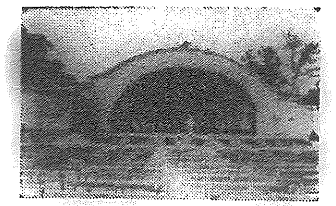

臺北市大安町一條通

高橋組

山下政松

青森「ひば」內地杉材
小舘木材株式會社代理店
臺北市大正町三ノ二三
電話三六八二番

昭和商行台灣出張所

杉販賣店 共榮材木商行
臺北市太平町六ノ一二〇電話四三七二番

コドモの國

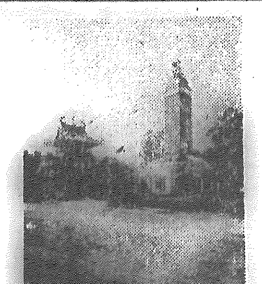

施工者

温泉地
遊園地
設計施工

長谷遊園工務店

福岡市春吉町　電話七〇一九番

國防館

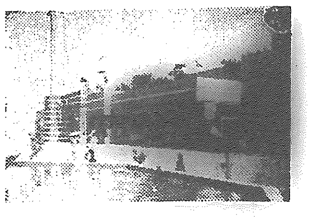

臺北市綠町一丁目二番地

協志商會

林熀灶

府縣館

臺北市大橋町二丁目

陳海沙

光智商會

鑛山館
東京館
日本製鐵館
施工

加茂組

東京市芝區田村町

博覽會裝飾に關する一切の業務請負

東京市下谷區金杉下町一番地
出張所 臺北市末廣町一ノ一六

東京裝飾社

菅沼四郎

社團法人

臺灣土木建築協會

百貨運搬

政岡運送店

臺北市本町四丁目一四番地
電話二五五番

陸橋

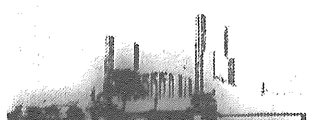

南方館

待合所

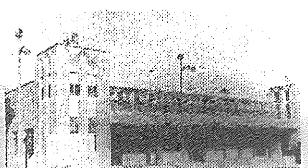

臺北市東門町五四番地

米重工作所

米重和三郎

今日は臺日デー

紫の本社旗で全會場を彩どる

先著順に臺日便箋進呈

臺博初の高潮日

臺博の最高潮を目ざす臺日デーは十七日を期して、その第一回を開催する、四千餘燈の電飾によつて全市唯一の不夜城の美觀を誇る本社社屋は、この日更に意匠を凝らして飾り立てられ、大國旗と社旗萬國旗で大社屋が飾られる、第一會場と本社横の休憩所も、同様本社旗で飾られるが、その他全會場到る處に臺日旗が翩翻として飜へされる、午前八時頃飛機四臺勇ましく中空に舞ひ上り、けふ臺日デーの報せに宣傳ビラ十萬枚を撒布するがその中に二千枚の入場券引換ビラも混入されてゐるまた同時刻八時には花火は東門町高商横の廣場にて打上げられ同九時迄約一時間に亘つて間斷なく勇しい臺日デーのひびきが、全市にとどろく、午前九時開會と同時に各會場の入場者には先頭順から本社特製の見事な便箋紙が一冊づつおみやげとして贈呈される、その入口は第一會場（京町、榮町、大和町）の三入口第二會場（表町、榮町、病院側）の三入口、南方館（正門右、正門左）の兩入口で本社員が出向いて先著順合計五千人を限り切取らざる切符御持參の方に進呈する、又會場内にては午前午後二回に亘り、本社特定の存高人形が臺日號外をもれなく入場者に頒布する任にあたる筈である

引換券

五日間有效

午前九時より十時までの間に、飛行機四臺を以て、臺北市上空より

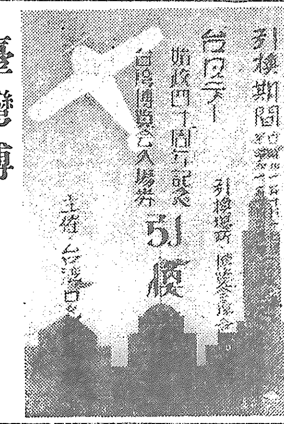

臺博入場券引換券

宣傳ビラ十萬枚、臺灣博覽會入場券引換券二千枚を混じて撒布するが引換券拾得者は當日より五日間に博覽會場で入場券と引換へられたい、五日間經過後は無效である

飛行機上より撒布するビラ

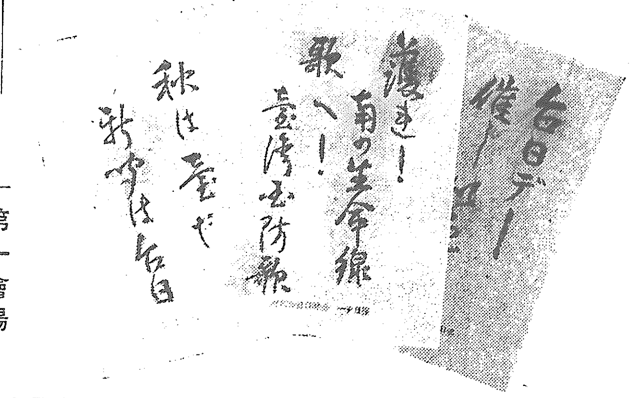

賑かに華かに音樂團が大行進

十五の團體が總動員で參加　終日全市を練廻る

臺日デー催しのピカ一として、音樂大行進が賑かに勇ましく市中をねり廻る、午前八時半迄に末廣高等小學校校庭に集合したこの大音樂隊は隊伍を整へ、午前九時半出發、萬華公園に直進し、西本願寺側から新起町市場に出で、菊元前から京町に出で、直進して永樂町から大稻埕南方館に出で、太平町に出で、建成小學校から御成町を引き返し、御成町市場から市役所前を右折、三線道路から本町に出で、更に臺北ホテル前を左折して第二會場博物館前通りを右折、附屬小學校から專賣局南門工場横を通りぬけ、軍司令官官邸に出でて城内に引きかへし、總督府表門前から榮町に出で、本社前に到つて解散する、參加團體は

大稻埕音樂會 聲友音樂會、美音音樂會、賀輪音樂會 青年音樂會 萬華音樂會 基隆音樂會、松山福安部、松山永樂軒、北投音樂團、淡水青年團 桃園有志音樂會 桃園音樂會、中壢音樂會 大溪音樂會

の十五團體に上りその數二百餘名が樂の音も勇壯に、全市中を練り歩るく、臺北としては未曾有の盛事で、市況を湧きたたせる事であらう、樂譜は臺北行進曲、守れ南の生命線、臺北市民歌等で、全員上衣黑、下衣白といふ揃ひの服裝に同じ帽子である

四組で行進

音樂隊の大行進は、臺北未曾有の行事なので、交通整理上四組に分ち、本社員が誘導係となり先導連絡の

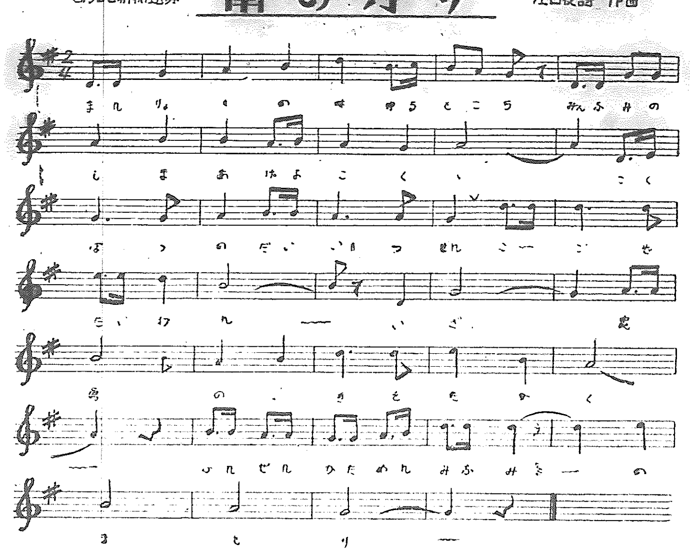

臺灣國防の歌

南の守り

臺灣軍司令部後援
臺灣日日新報社公募
行進歌

八木光政作詩
江口夜詩作曲編曲

1 萬緑の映ゆるところ
南の島 掲げよ 國威
國威の第一線 ここぞ守護
（コーラス）
いざ！ 血潮の意氣を高く
然 固めむ 南の守り

2 黑潮の躍るところ
南の海 輝れ 軍艦
國防の第一線 ここぞ守護
（コーラス）
いざ！ 傘下の誠に
然 固めむ 南の守り

3 自由の薫るところ
南の空 翔せ 防備
國防の第一線 ここぞ守護
（コーラス）
いざ！ 熱血の心燃く
然 守めむ 南の守り

身長一丈五尺の大人形が現れ

市中や各會場を漫歩する

會場では號外を配布

臺日デーの餘興として、一丈五尺のトテノもなく大きな人形が、本社の號外を撒布する、この人形は人氣者のカンカン爵チヤン、梯末助、丹下左膳と、本島人藝姐、內地人女給の五者でこれらの人形全部が一隊となり午前十時本社前を出發、一列縱隊を作つて行進を起し、先づ第一會場に入場、南門より...一時半迄會場内各館を訪問し號外二千餘枚を配布し、更に城内...門より出で本社に戻り、休憩後午後十二時半迄に本社前に整列、京町通りを行進しつつ第二會場に入り、各館を漫歩、撒布し、午後一時...

臺灣博各會場早廻り

文化と産業の精華を見る

第一回「臺日デー」の催し等によつて、ますく人氣を博してゐる臺灣博の各會場を早廻り式にめぐつてみよう

第一會場

滿洲館 東の門を入れば直ちに右側にあり、その建坪二百七十坪滿鐵、大連汽船、滿洲國等が合同で臺灣には生産不可能な內地滿洲の物產を陳列して大滿洲產業の全貌を紹介宣傳してゐる

交通特設館 出品物を羅列しただけでも相當なもの 機關車內部の模型、領臺當時の臺鐵...

交通土木館 敷地二六〇坪 觀光臺灣ヂオラマ、日本及び世界の鐵道沿革、電氣機關車、世界最初の鐵道ヂオラマ、日本最初の鐵道ヂオラマ、臺灣鐵道の沿革電報現在の臺鐵ヂオラマ 鐵道の出來るまでのヂオラマ、清水隧道操車場轉車臺、貨車航送船等々...事故防止ヂオラマ、東京驛模型、踏切警報器及び信號機と汽車運轉模型、客車模型除雪模型、防雪模型、鐵道知識の寶庫、局バスヂオラマ等の出品あり、土木方面は臺灣の大土木工事を造り、之に知名の山嶽河川、都邑、大工場等を浮出し刻み込み、特に臺北市では主なる遊覽場所までも指示してゐる

林業館 之は臺灣の林産物と國防との關係が如何に重大密接であるかを、膨大に知らしむべく臺灣產木材の實物と之を用ゐた國防要具とを油繪と對照しつつ興味深く展示

產業館 臺灣の產業の中でも鑛業、糖業、興業、林業は既に特設館が設けられるので、此の產業館には之等の特設館に入るべきものを除いたものの產物の生產過程をも一目瞭然たらしめてゐる

府縣館 全國道府縣から特設館を設ければ府縣館だけに福岡、朝鮮、京都、大阪...等、日本領土...の各府縣館に分かれ各々千坪の堂々たる建物に出品する內地府縣に大阪、島根、鳥取の三縣を除く總てであつて、神戶だけでも第一府縣館內に百五十小間以上を占領して大馬力をかけるし、その他の府縣も何れも他に負けじとばかり...にその物を競ふあたり寫眞全國綜合見本市の觀だ

福岡館 本年は福岡には博多...、臺灣一...で出品して特設館...

第二會場

第二會場の方も、第一會場と同じく正門の入口から入つて、右手...から入つて、...館や...が並んで...

糖業館 糖業は...臺灣...糖業...業四十年間の躍進で、內地...に到達せしめた土地の...を極力生產過程で...出品...

專賣館 ...

臺日の映畫

臺日の映畫

ニュースと共に映畫館で公開

今回、臺日デー催しの一つとして本社映畫班による臺灣博關係ニュース等を...各館に於ては晝夜とも左のプログラムにより、入場料に上映することになつた

パラマウント特作 オール・トーキー お蝶夫人 全十卷
バ社ニュース班 オール・トーキー 皇軍の歌 全一卷
發聲 漫畫 ジャズ大將樂團の卷 全一卷
臺日ニュース 博覽會前奏曲 全一卷
同 博覽會第一報第二報 全一卷
山指と篤谷 合歡越 全一卷

臺日ニュース「臺灣博」のため殊に...

朝鮮館

...朝鮮館 二百坪、...に敷地その他...朝鮮鐵道の...大同江上の...鐵の...朝鮮の特產物を出品

三井館 商賣柄だけあつて特に...出た、鑛物は...敷地に...

日鐵館 日本第一を誇る日本製鐵株式會社だ、百坪の特設館に盛る內容物こそは...一度び熔鑛爐の火が點ぜられるや、工業日本、國防を...立つ...その使命の數々を或は模型で或は實物で要領よく展示

鑛山館 本館の突角に屹立する十間櫓は、石油山の實物大の高櫓入口から正面中央に設けられる三間大の鑛山地圖は島內有數の鑛山石油山、金山等を電燈の點滅により鑛區と對照しつつ裏と表から見物出來る

興業館 先づ機械類として電氣、その他の工業機械器具類が無數に出品される、水力資源として臺灣電力の水力發電及び發電狀況の模型等

東京館 東京府、市、東京商工會議所、東京實業聯合會が合同して總經費二萬三千圓餘を以つて二百五十坪餘の思ひ切りモダーンな特設館を建てた

電氣館 建設の方は臺灣電力、出品は臺電と東電た、電飾はお手のものだけあつて、如何なる他の特設館も追隨を許さぬもの

京都館 平安朝時代の古風な建物を拵へた、周圍の垣根は全部朱塗りとし、館の前には右近橘左近櫻を配し、銅の燈籠十數本を立て並べる。出品物は織物、漆器、陶物、工藝品等

船舶館 商船、郵船、大阪商船三社合同の計畫 その建坪は二百坪で各社が思ひく\に想を練つた出品は目ざましい

國防館 內地博覽會國防館の粹を集め 現代戰、爆擊狀況、空中戰鬪を主體として、現代兵器催涙瓦斯、衛生、糧秣、被服關係の出品を陳列し、近代立體化學戰ふ

南方館

本館 シャム館、フイリツピン館、馬來館、蘭領館等の四敷地を合すれば、三千六百六十坪といふ大面積だ。此處は臺灣の地理的條件からして、一人前に特殊な役割を演ずべき使命のもと、南支南洋を中心とする異國情緒ある出品物ばかりを蒐集展示

南方館 中華民國關係では福州の木材 家鴨毛、漆器、廈門の醬油 藥酒、紙、線香、紙箔、廣東の落花生油、竹器、刺繍、絹絲その他。佛領印度支那では東京のカポック、コプラ、檳榔樹、胡椒、湾基炭礦の石炭、英領馬來ではジヨホールのゴム採取狀況、ピナンの錫礦山、パトハ、トレンガスの鐵礦山、蘭領印度では爪哇の珈琲、古々椰子蔗園、石油、英領印度ではボンペイの棉花栽培、ヒマラヤの遠望と茶園、黄麻栽培、英領ボルネオでは邦人企業の狀況等を各小間に分割して陳列傳置し、本館中央の綜合地圖には、南支南洋を主體とした貿易交通狀態を一目瞭然たらしめる動的裝置を施し、正面のヂオラマは南米ニューギニア、南アフリカ等に於ける日本人移民の現況及び將來の理想を興見するもの等すべて異國情緒に富む興味津々たるものばかり

ジャム館 建坪...、出品物は首都盤谷の風物を背景とする米、チーク、コプラ、鰹魚、チー...が出品する

比律賓館 總坪...で、ダバオに於けるアバカ（マニラ麻）栽培狀況、マニラ...に於ける...製造狀況...スルー海に於ける眞珠採取狀況等

演藝館 上海から...を招聘して...を演ずる...婦人...女給の...陸に於ける內臺カフヱー女給の...

其の他 東鄕館には、東鄕大將の遺品陳列、同大將の生立ちのヂオラマに、喩形動物觀物場には...館、...館...などの喩形動物が數多く...められる

草山分館

草山分館は、臺博の第二會場、草山眺望を...占め...に臺灣の...たる...臺灣...の觀光館、...

..臺灣關係では日本最高の...の臺灣八景ヂオラマなど日本の名所名勝...を一堂に...することが出來る

大阪著名問屋案內

鷹印 作業服 カタログ送呈
工場用 作業服 ズボン ジャンパー 其他各種
卸問屋 宇鷹大商店

捻子・鋲・工具類 諸機械及自動車用品一式
福住商店 大阪市西區新町通四丁目十三 電話新町四六五六

トウ印寫眞藥品
ロイド・ロヂャーン メトール・アミドール 次亞硫酸曹達
特約店 臺北・西尾寫眞機店
大阪市東區平野町 中西商店

ハーモニカ
（蝶印高級）
蝶々バンド ピックアップ 川口蝶超特選
全國有名樂器店及百貨店に販賣ス
發賣元 吉川樂器店

各種商品飾金具製作直賣
山本明金具製作所

今日は胃腸を丈夫に

朝は舌苔が多くて
一日中息が熱臭く
口中が粘ばり
サッパリしない人は
先づ胃腸を丈夫にせよ

醫師が診察をする時に、口をあけさせて舌を見る樣に、體內の健康異狀は口中に現はれるもので、朝起きて舌苔が多くて困て居り、食慾進まず、一日中息が熱臭く、口中が苦がく粘つて氣分のサッパリしないのは胃腸のわるくなつて居る時に多く、息の熱臭いのも胃熱のためである、かゝる時に

一時的の藥をのんでも、本當にはよくならないから、身體のシンを強め活力を喚び起こして、胃腸そのものを丈夫にし、消化機能を活潑にする工夫をしなければならぬ胃腸の働らきがよくなると、何を食べてもおいしくて、よくコナれ榮養が佳良になり、瘦せ衰へて居た身體でも血色がよくなり、肉がつき、體力を生じ元氣がよくなつて

頭も朗らかに根氣強くなり、日常生活の氣分が快活になるが、かく身體の活力を強壯にするには、何うすればよいか？理窟よりも手近に、實驗者の語る眞實な體驗の通りにするのが一番間違ひがないが、貴重なる滋養强壯劑の養命酒を、朝晩少しづゝ愛飲する人々は

遇ふ人に、何うしてそんなに丈夫になつたかと問はれる程元氣もよくなり、强壯な體力がつき根氣も增して、日々得も云はれぬ健康氣分に惠ぐまれて、こんなセイく\した嬉しいことはないと、各自にその體驗を語る世間の好評は、自然御聞及びでもありませうから、一度は成程と御體驗あれ。

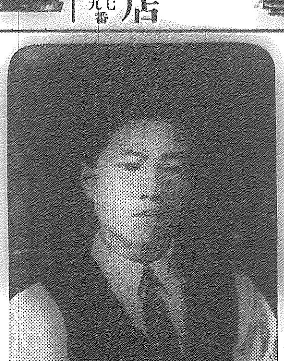

苦んだ弱い胃腸が丈夫になり今は爽かな氣分

福井縣 西川信夫

拜啓私は平生胃が弱く一寸胸へモタレたり、ゲップが出たり、舌苔ができて食物を好まず、常に口中が苦がく粘ばつて氣持があしく、長年苦しみまして、青春時代の僕も生きて居るのがイヤになり、死を思つたことが一度や二度ではありませんでした、しかしイ樣した機會に、近所で身の上話をして居る時に、他人樣から、そんなに胃が弱く身體が衰へて居るなら養命酒がよいと云ふが、一度試驗して見たら何うかと云はれ、それではと早速買求め飲用したところ、實に夢ではないかと自分で疑ふ程の好結果で、日々の生活は勿論、精神上非常に爽やかになりました、しかしかうした氣分を消したくないから、また〱續けようと思つて居ります、實に呆れ傷に養命酒の御蔭と御禮迄申上ます、（十年七月十八日受付原文は御本人）

滋養强壯劑として
◇胃腸衰弱の人
◇根氣薄弱の人
◇强腦强精の目的
◇神經衰弱の人
◇不眠息切れの人
◇呼吸器羸弱の人
◇疲勞倦怠の人
◇貧血冷込みの人
◇虛弱體質の人
◇產前產後の婦人
◇病後恢復期等々

信州伊那の谷名產
臺灣家傳 養命酒 製法日米專賣特許
小瓶 壹圓七拾錢（貳合入） 大瓶 四圓五十錢（六合入）
全島の專賣局酒指定商店にあり。

御注意 ニセモノあり 專賣特許商標養命酒の文字に特に御注目の上お求め下さい。

發賣元 臺灣總督府專賣局
製造元 信州上伊那郡南向村大草 養命酒本舖天龍館
出張所 東京市澁谷區上通四丁目一番地 養命酒本舖出張所

無代進呈
貴重なる深山秘藏の養命酒にして香味頗る甘く飲みよいと大評判です。養命酒の説明書と實驗錄を、無代で送呈しますから、東京澁谷區上通四丁目廿二番地養命酒本舖出張所へ照會くハガキを御出しあれ。

【1】第二會場内の臺日休憩所

【2】本社の號外を撒く大人形（右から本島人藝姐、内地人女給、カンカラ勝チヤン、桃太郎

【3】第一會場前（本社横）臺日休憩所

【4】文化施設館（第二會場）内の本社の出品

【5】臺日休憩所で疲れを休める人々

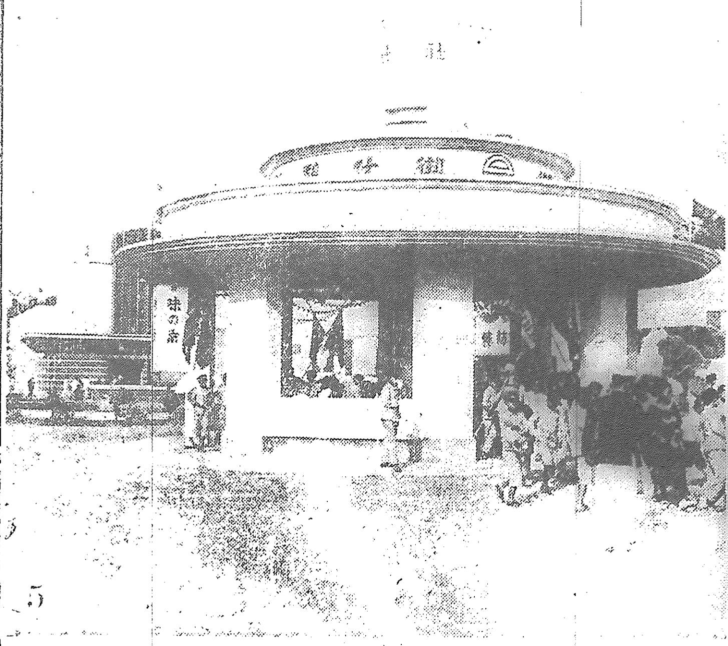

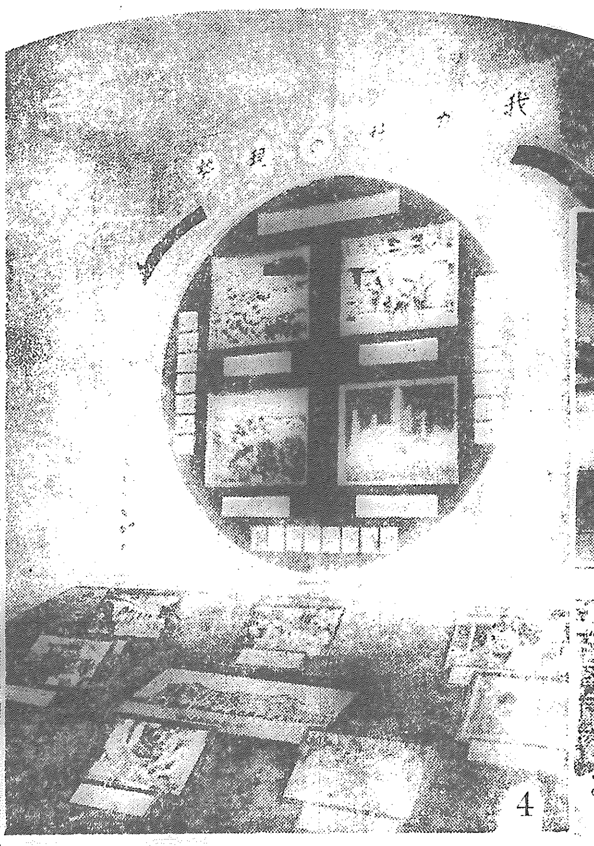

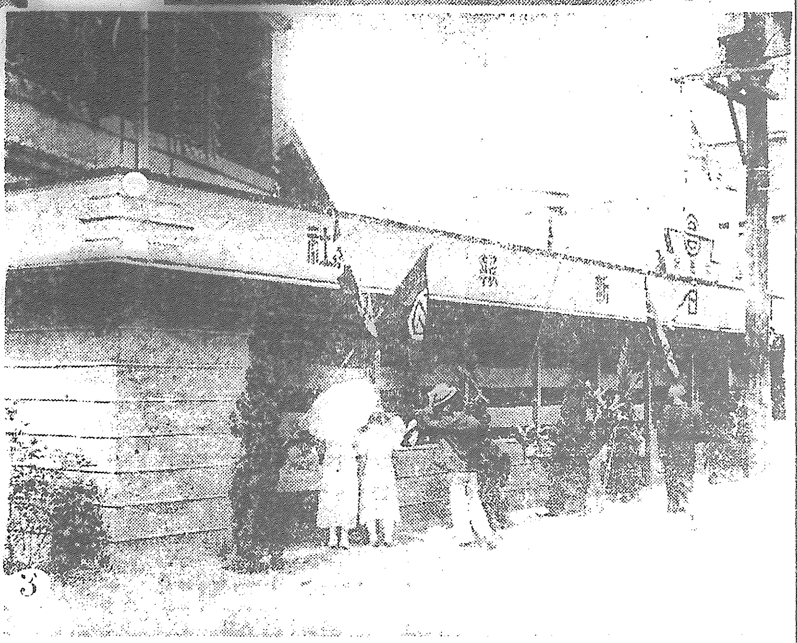

蜂

味の一筋道
蜂の四佳品

洋食の調味は蜂に限る

蜂香辛調味料本舗
創業弘化二年　合名會社　今村彌商店　大阪・東京

蜂カレー

カレーの本家印度其儘の味にする美味芳香と快い刺戟性の純粋カレー粉です。秋の食卓を賑はすカレーライスは最も簡易に出來る蜂をお選び下さい

蜂カラシ

ビーフステーキに、ハム料理に、サンドウイツチにカラシ合へに、關東煮に蜂カラシの清新な小氣味よい辛さは食慾をそそらずにはゐません

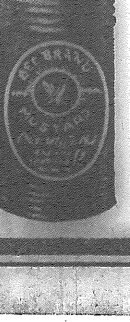

蜂胡椒

蜂胡椒は東印度産の胡椒實の成熟したものを粉末にした純粋の胡椒でありますから、香りが高く洋食になくてはならぬ近代調味料であります

蜂即席カレー

最も簡易なカレーライスの素で、不意の來客に、お手のない御家庭で喜ばれます。又スキヤキ、うどん、味噌汁等に入れても一寸乙なものです

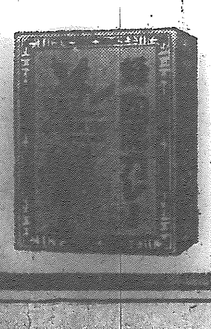

祝 始政四十周年記念 臺灣博覽會

東京文社扱

純粋椿製養髪料

優美な日本髪に……
スマートな洋髪に……

脱毛、さけ毛、きれ毛を防ぎ
イヅツで黒く生々とした頭髪に……

いづゝ香油

本舗 東京人形町 井善

滋強飲料

黒い瞳に
映るのは
冷たい眞珠か
白薔薇か

黒い瞳に
香るのは
捧げたカルピス
夢の味

カルピスの成分
人體骨の組織の中堅たるカルシウム。
胃腸内で病原菌を殺盡する乳酸。
活力を附與するヴィタミン。
體組織を造る蛋白質。
元氣を回復する諸種の糖類。

明治女兒標煉乳
內標添附景品發售！

內標紙所記載
全額、在店舗即
時可換、景品內
容豐富且佳、
務祈買上是幸

母乳代用
內外第一
品質優良
價格低廉

明治製菓株式會社

ライトインキ

天下一品！
一家一壜！

大壜小壜各種……
全國の文具店にあり

インキ專門の
會社で製造した
本當の萬年筆
用インキ……

2オンス入(スポイト付)
正價30セン

チヤムピオンインキ 本社
本舗 篠崎インキ製造株式會社 東京本所緑町

臺北市の有權者數 一萬八千九百一人

うち內地人は六割一分八厘 漸く確定數が判明

來るべき處女選擧に備へ協議會の顏觸れも物かはおさ〳〵選戰準備に餘念のない島都の新市議候補者並に多數の選擧ファンにとつて唯一の虎の卷ともなり胸算用の第一の役目をする臺北市の有權者の分布狀況、卽ち各町內選擧人別有權者數が漸く十六日判明した、右によると臺北市の有權者は南署管內が一萬一千六百三人、內內地人九千九十二人、本島人二千五百十一人、北署管內が七千二百九十八人うち內地人二千五百九十一人、本島人四千七百七人、都合臺北市の全有權者數は一萬八千九百一人、うち內地人一萬一千六百八十三人、本島人七千二百十八人、內地人と本島人の比率は內地人が總數の六割一分八厘、本島人が三割八分二厘となつて居る、以上の數字はほぼ確定數で選擧人名簿に記載するばかりになつたものから算出したものであるが今後住所不明等の事由で十名內外は增加する見込である

南署管內有權者

町名	有權者數	內地人	本島人
表町	一四九	一四二	七
明石町	八六	八六	〇
北門町	一九五	一七六	一九
本町	二〇四	二〇〇	四
京町	一八九	一八六	三
大和町	二〇〇	一七七	二三
榮町	一五五	一四一	一四
文武町	一三六	一三五	一
書院町	二五	二五	〇
乃木町	二〇	一九	一
樺山町	三五五	三三五	二〇
幸町	一四一	一一七	二四
東門町	九六六	九二〇	四六
南門町	二九九	二五五	四四
龍口町	三五八	三五二	六
佐久間町	二六五	二六〇	五
兒玉町	五七八	五五五	二三
千歲町	一四一	一三六	五
新榮町	三三一	三二一	一〇
福住町	四五七	四四四	一三
錦町	五六九	五二一	四八
古亭町	五九七	四〇一	一九六
川端町	四四二	四一三	二九
馬場町	一〇二	五八	四四
末廣町	二八七	二七八	九
壽町	一五七	一四八	九
築地町	二三六	一八三	五三
濱町	一一三	七三	四〇
西門町	三五一	三四五	六
新起町	三三六	二六〇	七六
元園町	二〇五	七八	一二七
若竹町	一〇〇	七九	二一
老松町	三五八	二四二	一一六
八甲町	一八八	一三八	五〇
新富町	六三〇	三二三	三〇七
堀江町	二二〇	八三	一三七
綠町	二五二	四四	二〇八
柳町	六	〇	六
入船町	三〇五	一五一	一五四
有明町	二〇八	三三	一七五
龍山寺町	一〇九	二六	八三
東園町	七五	四	七一
西園町	七九	一	七八
大安	六三	四三	二〇
下內埔	四一	〇	四一
六張犁	五四	二	五二
富田町	八五	五六	二九
水道町	九一	五一	四〇
旭町	一〇	一〇	〇
計	一一、六〇三	九、〇九二	二、五一一

北署管內有權者

町名	有權者數	內地人	本島人
泉町	二四四	二三一	一三
上奎府町	一三〇	七八	五二
建成町	六六九	五四〇	一二九
下奎府町	一、二〇九	二六八	九四一
太平町	八九九	五五	八四四
永樂町	五九五	一三	五八二
港町	一〇二	三	九九
大橋町	三八六	三	三八三
日新町	四五五	九	四四六
蓬萊町	二三三	七	二二六
大龍峒町	二三四	一〇	二二四
河合町	一三	〇	一三
圓山町	六〇	一八	四二
大宮町	三四	八	二六
大直	五〇	二	四八
宮前町	三一四	一〇五	二〇九
御成町	五九二	五三〇	六二
大正町	六八七	六七二	一五
三橋町	五三	四八	五
下埤頭	七五	三	七二
西新庄子	二六	〇	二六
上埤頭	一四四	一一六	二八
中崙	七七	二三	五四
朱厝崙	六八	二六	四二
中庄子	二二	四	一八
計	七、二九八	二、五九一	四、七〇七

臺東丸の處女航海 きのふ基隆に入港

【基隆電話】近海郵船會社が本島に新しく配船した高雄間就航の最優秀バナナ船臺東丸は新裝なつて先般來の橫濱丸のあとをうけ十六日午後一時基隆に處女入港の初々しい姿を見せた、初荷は一七八〇噸の臺東丸は十一月十一日の新航路の豫定である、尙この他の三優秀トリオ共高雄航路に就航してゐる恒春丸、高雄丸等は之からどう云ふ風に運航されるのかそれとも何處か他の航路にまはされるのか今の所決定してゐない

大屯觀察團 角板山を視察

【新竹電話】大屯觀察團木下重三郎氏外十七名は十六日午後一時大溪著、田原郡守の案內にて角板山に赴き同夜は貴賓館泊り十七日午前同所發歸途大溪を經て臺北に向ふ筈

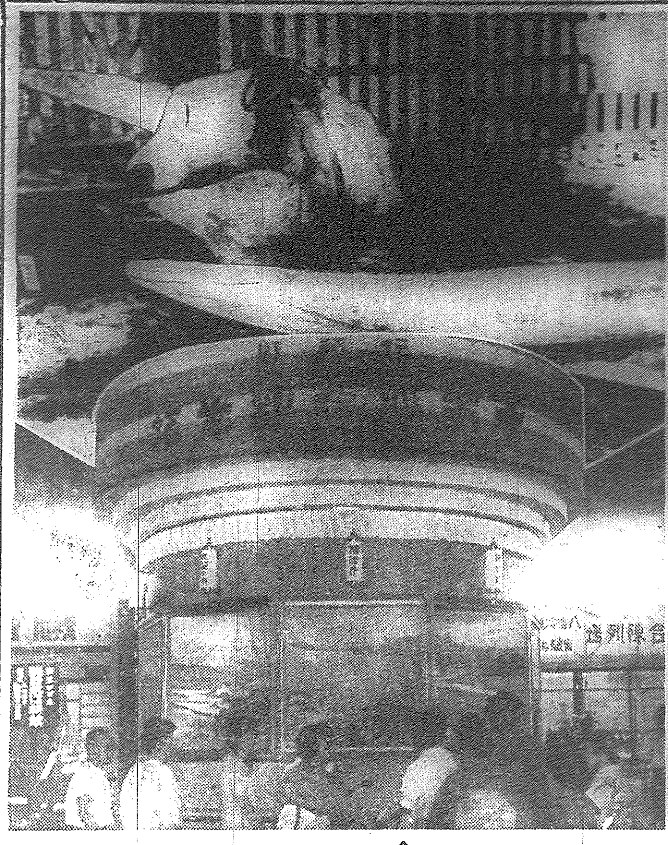

(寫眞は暫し產業館側に放置されてゐる座頭鯨の頭蓋骨と、福岡特設館入口、正面の十市聯合觀光塔)

前回より三倍の郵便物を積み來臺 かりがね號少し遲れて臺北著

【內臺定期飛行第二便「カリガネ」號は大森機長、阿部飛行士、田代機關士、森遞信士の搭乘にて第一回と同一の編成を以て十六日午前七時五分(內地時間)太刀洗發、途中降雨と雲霧の爲め難航して豫定よりもやや遲れて午後一時四十分(內地時間)那覇を出發、[illegible]避け淡水に出で、淡水河に傳ひになつかしい姿を臺北市上空に現はし、午後四時五十一分無事臺北飛行場へ著陸した、搭乘者は何れも元氣、積載の郵便物は小包八箇、封書葉書約二千通、內那覇より積込のもの五十通で、第一便小包二箇、郵便物六百二十四通に比し三倍の激增である、尙大森氏以下搭乘者は十二日臺北を出發して三日間福岡に滯在しながら內臺間往復所要時間五日間と云ふ新記錄を作つた、飛行場には此日堀田交通局總長、原日本空輸社長、臺北一中兒學隊を始め出迎へ盛であつた

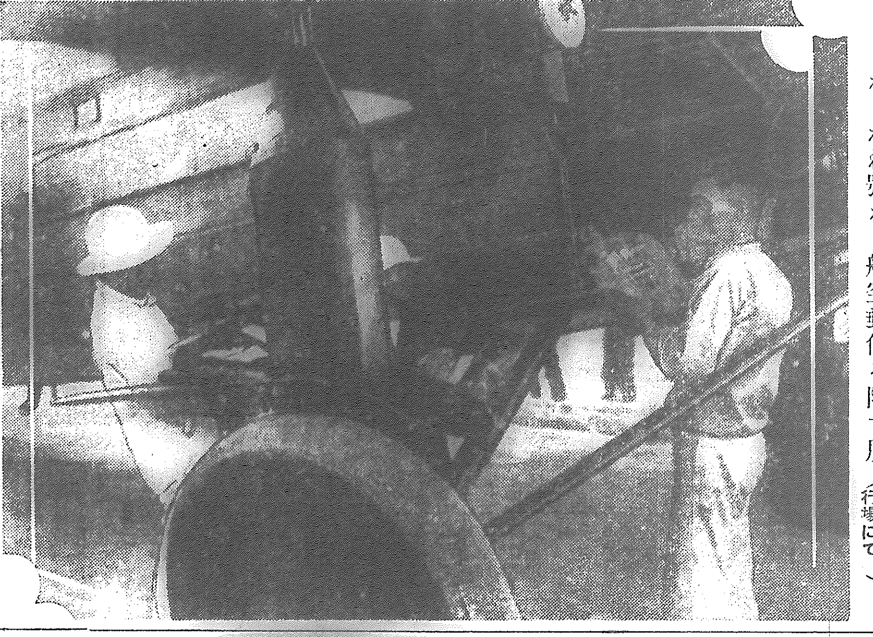

右…かりがね號から航空郵便を降す所(昨日臺北飛行場にて)

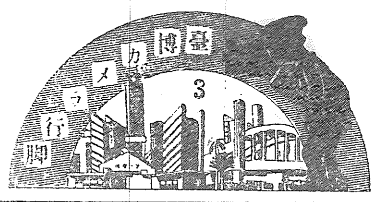

座頭鯨

可愛さうなは 巨鯨の頭骨 十市聯合の福岡館

◇…產業館內の水產部に大鯨が[illegible]

[illegible]

◇…それは確かに誰もが行かれない[illegible]

福岡館

◇…館の入口正面には十市聯合觀光塔が[illegible]十萬圓、久留米タイヤは五十萬圓と有名な福岡特設館[illegible]列陳したけでも[illegible]と並び建てられてゐる

[illegible]日本足袋、つちやタビ[illegible]ローブ[illegible]カバン、花筵[illegible]

自家理髮を決議 新竹商工會議所員が 調髮料値下げ對策に

【新竹電話】商工會議所員清水源次郎、竹添浩、楊良、陳性、陳居郎の諸氏は吉田署長に對し市內理髮料値下につき陳情を行つたが理髮組合側が應じなかつた爲め陳情委員諸氏は種々對策を攻究した結果家庭理髮研究會と云ふ會を作り自家理髮を奬勵する決議をなし最初は理髮師を招聘し各家庭に對し無料理髮をなす事となつたが果して實行出來るか疑問とされてゐる

無職の男が取込み詐欺

【基隆電話】基隆署[illegible]刑事は[illegible]無職[illegible]を取調べてゐるが[illegible]本年十月頃より、儲け企んで大膽にも市內田町[illegible]を出發點として[illegible]二千圓の商品を騙取された[illegible]で本島人の[illegible]ひ各方面より取込み詐欺を行つてゐたが最も大口である支那人朱忠(?)から[illegible]マッチ、海產物、石油等[illegible]千圓の商品を騙取された事で事件が發覺し遂に檢舉を見るに至つたものでその他にも被害相當ある見込みである

蘇澳臺北間の傳書鳩競翔大會 臺灣神社大祭日に擧行

【蘇澳電話】臺灣傳書鳩協會主催の下に[illegible]蘇澳臺北間傳書鳩競翔會が[illegible]臺灣神社大祭當日[illegible]舉行される事になつた[illegible]四百羽で當日午前[illegible]蘇澳驛構內で放鳩[illegible]放鳩委員長として[illegible]

南方館で開演された 大稻埕女給のレヴュー

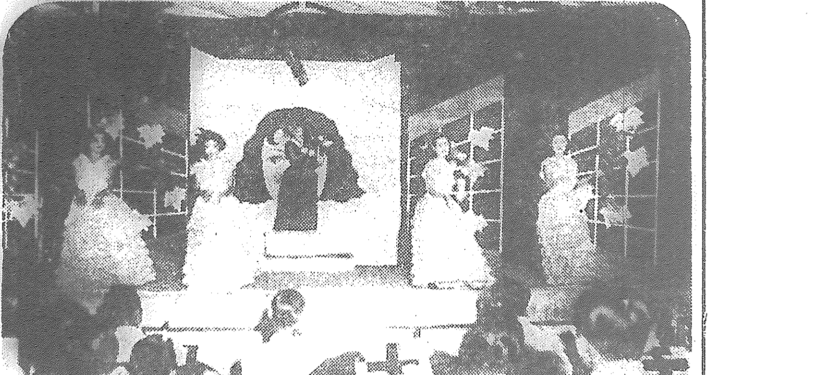

臺博分館たる大稻埕南方館中の演藝館は開場早々に京劇を上演し相當の人氣を呼んだがその變り上演物は大稻埕美人女給オールスターキャストの呼び物南國情調のあるレヴューで十月十六日から四日間開演、同レヴューは大稻埕女給連が玄人はだしの熱演振りを魅せてゐるので、上演に先立つて素晴しい人氣の中心となつてゐた、十六日は超滿員振りであつた、レヴュー參加カフエーはエルテル、百台、日輪で全員六十餘名、舞臺裝置も近來にない麗艷的な表現法で演出して居り振付などもなかなか立派なものが有つて一段とその絢爛たる舞蹈效果は光彩をはなつてゐる、全部で十二場あるが綴なすフットライトとトップライトの中にひらめく流線的肉體美の働きは南方館の人氣を一つにあつめてゐる樣な風に見える

尙このレヴューの第一回上演は十一月七日より四日間ある事になつてゐる(寫眞はミスフオルモサの一幕)

一時間隣國から放鳩される[illegible]爲め[illegible]期して居る[illegible]一層にはこの帰りある[illegible]である

瑞芳の本紙讀者臺博招待 當選番號決定

【瑞芳電話】基隆郡瑞芳本社取次店[illegible]の本紙讀者優待臺博觀覽招待[illegible]は十月十五日午前八時より[illegible]庄長始め多數有志列席[illegible]にて行つたが左記の通り當籤番號が決定した、當籤讀者は同取次店に[illegible]申出られたい

[illegible]

"國防館を觀て心強く思つた" 臺博見物から歸つた高山蕃人たちの感想

【花蓮港電話】[illegible]

新竹州下の城隍廟臨時大祭 準備一兩日中に完成

【新竹電話】新竹州下の城隍廟で行ふ臨時大祭の[illegible]は着々準備を急いでゐるが[illegible]三日中に完成する筈であるが其他の市內施設左の通りである

一、驛前大電飾アーチ

一、市內廿四ヶ所に小電飾アーチ

一、東門城を電飾し龍宮を作り浦島太郎乙姬を現出す

尙今回の祭典には左の諸氏[illegible]品を寄附した

鄭肇基氏五百圓、[illegible]六十圓

臺灣維新社の神拜

臺灣維新社では來る十九日午後七時から東門町一條の鎌田氏宅に於て神拜を催す

地方近事

基隆

△奉納射擊會 在鄉軍人基隆聯合分會にては二十日午前九時から高等小學校に於て忠魂碑奉納射擊會を行ふと

△水產大會 沖繩で開催される南日本水產大會に基隆及び蘇澳の當業者として川合良平、田尻與八郎氏等六名十七日の湖北丸で出發

△福村局長 臺北郵便局長に榮轉した福村基隆局長は二十一日午前八時四十五分發赴任すると

△基隆實況映畫 協賛會主催の博覽會實況活動寫眞大會は十七日午後七時から基隆公會堂下廣場にて公開されると

瑞芳

△基隆郡瑞芳庄九分公學校にては十月十五日午前九時より同校校庭に於て秋季運動會を開催したるが當日は當地方としては珍らしい好天氣にて父兄其他一般觀覽者多數にて非常な盛會であつた

人事

△內海忠司氏(高雄州知事)十七日午前八時十五分高雄驛發列車にて出府

△藤村寬太氏(花蓮港廳長)出府中の所十八日午後歸廳

訂正 「新竹電話」既報新竹州第十五回陸上競技大會は十一月三日でなく十月二十日の誤記に付き訂正する

今日の催し

△運動會 臺北第一女(午前八時)末廣小(午前八時半)士林公(午前八時)日新公(午後一時)いづれも自校校庭にて

今日の船 (日付物船)

▲出港

△西山丸	午前	淡水	商船
△第二東丸	正午	安平	同
△洋丸	不明		同
△臺東丸	後四時	鹿兒島	同
△江蘇丸	前九時	廈門	同
△鳳山丸	後四時	西貢	同
△湖北丸			

▲入港

山東丸	後二時	高雄	丸一

▲在港

高千穗丸	第一岸壁	商船
△大華丸	第六岸壁	同
△福海丸	第七岸壁	同
△悠紀丸	第十五岸壁	丸一

生徒募集 男女年齡不問●高小卒業無試驗入學 學則入學案內郵券二錢要●寄宿便有 認可 日本製パン製菓學校 就職絕對保證 晝間部・夜間部◎至急學則請求せよ ◎東京市神田區錦町三丁目

運動競技用 模範ユニホーム エベック (型錄進呈) BLACK CAT スポーツ服裝問屋 大谷義商店 大阪市淡路町一

●頭痛にノーシン●

—評判の皮膚藥— おできコヂれた皮膚病に… デシチン やけど、腫みきづ たゞれ、床ずれ 耳だれ、痔疾 ヴイタミンAD外用藥で、たゞの膏藥ではへカゝーしくないものに用ひてたいへん効果的です 六十錢 一圓三十錢 D三五

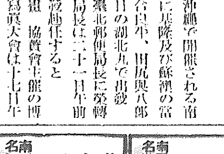

南國名菓 ボンタンアメ モ、タロサンハナゼエライ

南國名菓 ボンタンアメ ボンタンアメタベテツヨイカラ

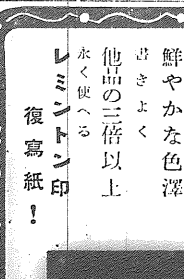

書き良い 複寫紙 黑・紫・青・赤・茶 レミントン印 色の變らぬ 鮮やかな色澤 書きよく 他品の三倍以上 永く使へる レミントン印複寫紙! 全國有名文具店にあり 發賣元 大阪平野町 株式會社福井商店

●船車醉に はれやか .30 .50 1.00 2.00

40 銘酒 ふく娘 愛飲四拾年 灘 花木本家釀

文藝

新に勃興せる 民藝運動（上）

健康なる美を求めよ

淺沼喜實

民藝とや何ぞや

民藝とは、民衆的工藝といふことを略稱にしていつた言葉である。そして、民衆的工藝とは、いはば實用的な、工藝美術に相對していはれる言葉である。一般の人々が日常使ふ用器、調度も衣服も、家具も食器も文房具などもすべては民藝品である。

であるから民藝には、二つの大切な性質があるわけである。これは第一に實用品であること、第二には普通品であることである。見るためよりも、用ゐられる爲に作られた品物、平常使ひの品物で同時に澤山出來る、買ひ易い一般のものでなければならない。[illegible]しこれだけでは一般に店頭に並べられてゐる安ものが、皆民藝品だといふことになる。本當の民藝とは、實用的で、普通品である上に、或[illegible]を持つたもの、即ち用ゐられる目的のために、誠實に作られたものでなければならないのである

[illegible]なる[illegible]製品

[illegible]の[illegible]で[illegible]される製品は、全く利潤だけが目的で、用ゐられる目的が、等閑にされてゐる。同じ用器といつても、一時しのぎの間に合せものに過ぎない。[illegible]るためには、極めて不誠實な[illegible]なものであるが、民藝品はどこまでも、用途を誠實に考へた健[illegible]なものでなければならぬ。それには、[illegible]と、無理のない手[illegible]、そして使ふ人のために親切な[illegible]である。

[illegible]實なる美

[illegible]美とは、生活に忠實な、健[illegible]を指していふので、私[illegible]つて、素直なもの、使

使へば使ふ程親しさの出るもの、これが民藝品の有つ特性である。安くても、日常品でも不正直なものや、贅澤なものや、裝飾的なものや、さうしたものは民藝品として最も避けなければならないものである。自然なもの、安全なもの、素直なもの、簡素なもの、丈夫なもの、これが民藝品の特色である。從つてそれらの現はす美は、健康の美、質實な美である。

[illegible]頭せる新運動

古い時代の日用品は、皆さうした私達の呼ぶ民藝品ばかりであつた。それが階級社會の階級文化がはげしくなるにつれて、いはゆる鑑賞のための美術が生れ、民衆の[illegible]て、ブルジョアの鑑賞用のものになつて行く一方、一般民衆の必需品は、商業主義に禍されて、不健全な、日常生活に不忠實な粗惡なものとはなつてしまつたのである。さうした昔の深い親しみと、生活に忠實な、親切に作られた民藝品をとりもどすために、そして私達の生活の中に、廣く、だれの生活にも平易に、美の世界を作るために、新しい民藝運動ともいふべき、一つの運動が世界的に起されて來た。

内外の民藝運動家

外國でも、ラスキン、モリスによつて、工藝運動が起されたが、日本に於ても、柳宗悦氏などの主張によつて、今新しい民藝運動が起されてゐるのである。それには差し當り、この殘されてゐない民藝品を探し出すことが大切である。さうした考へから、柳宗悦氏は全國を歩いて、隱された民衆の工藝品や今もなほ生存してゐる昔の健全な民藝品を見出して展覽會を開かれることがある

毒鼓

◇南方館の一番奥にある印度牛が荷車を引いてゐる街景畫は博覧會出品畫中の白眉。彩飾された色々の構圖に、また背景畫としての用意に美術家の神經が通ひ、要領の良い下塗一條のパック屋さんの仕事を多く見てこの繪の前に立つと、牛■子の悠々たる畫面に[illegible]する。誰の仕事か？恐らく相當の畫家が自ら描いたものに違ひない。

◇美術館に楊佐三郎氏の描いたと云ふ一番奥のものがあるが、これも惡くない。四枚續きの小さいもので、パック屋さんの直しの入つてゐないらしい「滿洲」と「ロンドン」が良い。

◇パック屋さんの仕事では南方館が割合に良い。畫家の助力が入つてゐなければ、ここのパック屋さんは優秀な頭がある。

◇今度の博覧會では壁上に鐵を喰らつてゐると云はれる畫家の多くが動員され、バックに擬態に上々の仕事をやつたと云ふ。現代の畫家は決してつぶしのきかないものではない事を如實に示したわけだ。一旦緩急あらば いつでも無[illegible]に[illegible]々と十字街頭に挺身する便衣隊である事を銘記させたわけだ。

◇世の人々よ。この優れた便衣隊を天才を敝履しいたづらに壁上に遊ばせる事なかれ。一世紀に一人の天才をつくる爲に、あまりに多くの有閑徒食の徒をつくることなかれ（家鴨の卵）

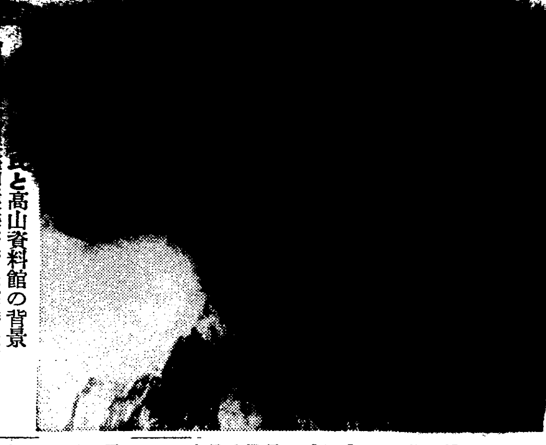

[illegible]と高山資料館の背景

[illegible]の畫家大津田正豐氏は、嘗て本社三階にて、個展を開催し、好評を博したが、其後臺灣博物館にその靈筆を揮ふ爲六月上旬以來阿里山に登り高山資料館の背景及貴賓館の壁畫を描いてゐたが資料館のみは近日中に完成の見込がついた、同背景は縱十三尺横四十三尺で濕氣と戰ひつつ描いた努力作である　畫面は寒帶、溫帶、亞熱帶、熱帶の四部に別れた植物の繁茂せる様を描いたもので氏の風格を充分に表現してゐる、尚氏は歸北次第に阿里山牧場作品のデツサン展を開催する豫定である

刀[illegible]

▲武田麟太郎が、レヴューガールのフリーランサー鶴見良子にバスの中で逢つた。お互ひにフラフラして歩く仲間なので、知合の間柄だ、ところが、良子嬢の方では、かねがね、逢へば親しい口を利いてゐながら、天下の流行兒武田君が何者であるかを知らぬらしく、

▲『小父さん、商賣なあに？』と問ひかけられて、

『これは内證だけれど、君にだけ言ふがね、××署の不良少年係の刑事だよ』

▲『あら、道理で小父さん、いつも不良みたいな連中と一緒なのね、みんな、小父さんを自分たちの仲間だと思つて氣を許してるんでせうねえ』

▲に、麟太郎、いい氣になつて、長い顎を撫でながら、

『良ちやんなんかもなんだぜ、あんまり、男の子と遊びすぎたりして目にあまることがあつたら容赦なく引張るぜ』

雜誌紹介

▲戰友（十月號）對時局全國大會記念特輯として、諸君の獨自の立場で進め（鈴木荘六）所感の二、三（赤井春海）治外法權撤廢（本郷忠夫）國體の明徴（清浦奎吾）三百萬會員決意質明の意義（和田龜治）その他を収めてゐる（定價十錢東京市麹町區九段一の五軍人會館出版部）

▲映畫教育（十月號）日本映畫はどうしたら良くなるか（山内光）[illegible]機關の概況（柴谷達之輔）教育者のための映畫鑑賞講座（板垣鷹穂）内務省映畫事業（村尾薫）文部省映畫檢閲論に基く映畫教育（鈴木喜代松）その他（定價十錢大阪市北區堂島上二丁目三六大阪毎日新聞社）

一日數錢で 胃腸病の温泉療法

＝何年か苦しんだ胃腸病と慢性便祕も費用をかけずに＝

温泉は大古の時代からあつたもので治療に應用したのは、何時の頃からであるか、よくわかりません。

然し創を負うた狐とか鹿、鶴などが、偶然温泉に浴して、創が癒つたといふ様な口碑が、各地の温泉場に傳へられてゐるので、かなり古い時代から醫療として、自然に行はれてゐたものでありませう。

かやうに温泉は醫療を土臺として、自然發生的に漠然と、いろんな病氣の治療に應用される様になつたのですが

その效果が科學的

に究明された今日では、その病氣に應じて、それに適した温泉を選ぶことが、より效果的であります

たとへば胃腸病には、アルカリとか重炭酸ソーダを含む、所謂炭酸泉、硫酸鹽類―殊に硫酸ソーダ、硫酸カルシウムを含む所謂苦味泉、食鹽を多量に含む食鹽泉等がよいとされて居ります。

さうして炭酸泉で有名なのは、下野の鹽原温泉、苦味泉では栃木鹽原、食鹽泉は伊豆の熱海等であります。

然しこれらの温泉で、湯治を試みるとなると、少く見ても一日最低二圓や三圓の宿泊料がかかる上に、その間、業務とも遠ざからねばなりませんから、その入費が容易ではありません。

病いつてゐる鹿を、澤山の獸が見舞に行つたが、その獸たちが、鹿の住ひの邊りの草をすつかり食べてしまつたので病は治つたものの鹿は食べるものがなくて餓死した、といふ皮肉な話があります。

たとひ病氣が癒つたとしても、この鹿の様に入費倒れになつては何にもなりません。

そこで、鹿の様にならないで濟む手輕な温泉療法はないか、といふことになつて來ますが、一體温泉の胃腸病に及ぼす生理的作用は衰弱した胃腸の組織細胞を覺醒して腸内の白血球を增し、それによつて胃腸内の毒素を去り、胃腸の働きをよくすることにあるので、歸するところは、かのヘーフエの酵素療法と殆ど同様であります。

ヘーフエの酵素療法とは、酵素を十數種にわたつて、たくさんに含んでゐるヘーフエといふ藥用菌を醫療として服用する方法で、酵素には食物を血や肉にする消化作用、胃腸を丈夫にしてその違和を

原因的に正調する

細胞賦活作用、白血球を增し、胃腸内の毒素をのぞく、治療能力增進作用等々、温泉の效果にまさるとも劣らぬ、有效な治療作用があります。

それゆえヘーフエをのめば、第一に食物の消化がよくなり、食慾が增進して來ます。次ぎには衰弱してゐる胃腸の組織細胞が健全になるから

胃腸その物が丈夫

になり、毒素の排除作用、白血球の增殖作用等の效果と相まつて、ゲツプ、胸やけ、もたれ、下痢、便祕等々のいろんな胃腸病を伴ふ症狀も、原因的に輕快消散してしまふ譯です。

尤もヘーフエといつただけでは御存知ない方があるかも知れませんが、近頃隨分方々で用ひられてゐる『錠劑わかもと』―あの藥がヘーフエからつくられた、胃腸藥特許藥です。

從つて『錠劑わかもと』をのめば、温泉の效果に優るヘーフエの酵素療法が完全に行へる譯で、これをのんで、何年も苦しんだ胃腸病、殊に癒りにくい頑固な慢性便祕が恢復したといふ様な例も、たくさんあります。

而もその費用は一ケ月用ひても僅かに温泉の半日分、即ち一ケ月一圓六十錢、で温泉へ行つたも同じ效果が得られると好評を博して居ります。

惡醉と二日醉

秋風が吹き初めて、飲食の最も好適のシーズンとなり、お酒を飲む機會も多くなつて參りますが、お酒も、その人によつてそれぞれ適量の限度があるもので、限度も考へないで、飲み過ぎたりしますとよく惡醉や二日醉を起し、折角の樂しみが臺無しにするばかりか、翌日の仕事にも差支える様な事もしばしばあります。

惡醉、二日醉、いづれも急性アルコール中毒、兼急性胃カタルと云つた様なものですから、新陳代謝を旺んにし、體内のアルコールを速やかに排泄すればいいのですが、こんな場合に『錠劑わかもと』を服用しておけば、いろいろな酵素やホルモン、ビタミン等の作用で新陳代謝が旺まり、その上消化作用が旺んになりますから、惡醉、二日醉の豫防や治療には大變有效です。

急性胃腸 ―カタルの手當

＝ヒマシ油を濫用すると大害がある＝

病名にはよくカタルといふのがあります。肺尖カタルとか氣管支カタル、鼻カタル、膀胱カタル、胃腸カタル、胃カタル等々いろいろのカタルがあります。

此のカタルといふ名稱はギリシヤ語から來たもので『あちこちへ流れる』といふ意味を、持つて居ります。つまり一部に

炎症

が起り、これが他の部分に流れるように擴かることであります。

そのカタルのうちで、これから盛んに起る急性胃腸カタルは、胃腸の粘膜面に、何かの原因で小さな炎症―言はば小火が起きるので、早く消し止めないと、火の粉はその粘膜の全體に飛び散り、遂には消し難い慢性の胃腸カタルになつてしまひます。

何事も初めのうちが大切で、大都街を總嘗めにする大火災も、小火がもとですから、此の

病氣

も小火にあたる急性胃腸カタルのうちに、全治させなくてはなりません。

一體急性の胃腸カタルは、俗に夏期下痢と云はれるほど、夏から秋口にかけて頻發する、激しい下痢症の一つで、ひどい時は一日に二十回近くも、下痢することがあります。

その原因は申すまでもなく、暴飲暴食、即ち食物が斷然多く、また腐敗物のために起る所謂プトマイン中毒、その他お腹を冷したためとか、氣候不順からも起り、時には藥物の中毒、殊に下劑の濫用からも起ります。

素人がヒマシ油を濫用したために、實はその病毒が

盲腸

炎であつたために大害を招いたといふ例をよく耳にします。これはもともと盲腸炎は安靜が大切ですのに、ヒマシ油で無やみに粘膜を刺戟し、胃腸に急激な變動を與へたのがいけなかつたのだ、と考へられます。

殊に急性胃腸カタルの手當には下劑がつきもので、中毒すると先づ第一にヒマシ油をのませます。これは不良な―胃腸の内容物を排泄して、中毒を和げるためで有效な手當ではありますが、素人が回數をかまはず、無暗に濫用すると、前にもいつたやうに思はぬ失敗を招き勝ちです。

それ故、心ある醫師は常にヒマシ油の濫用を避け、特に

抵抗

力の弱い小兒などの場合には、注意されるのです。

そこで近頃では胃腸カタルを原因的に治すために、歐米の治療界から我國にも行はれるやうになつた、ヘーフエといふ微生物の服用が行用されて來ました。

ヘーフエには、前にも申しました様な胃腸粘膜の部分的な炎症、つまり小火を消し止める作用があります。胃腸粘膜は、無數の細胞から出來て居り、胃腸カタルはその細胞の一つ一つが火の粉をうけて、燃え出した状態ですから、細胞本來の消化分泌作用や、食物をもみ潰し、送り出す蠕動作用などが働かなくなつてしまひます。

このひしがれた細胞の働きを立て直し、また新しい動力を與へるのが、ヘーフエの特種能力で、これが細胞の賦活作用と申します。

ヘーフエ劑『錠劑わかもと』には、此の偉力がある上に、各種の酵素が含まれてゐますから、衰弱の激しい胃腸カタルには、實にもつて來いの藥であります。

此の『錠劑わかもと』は東京芝公園大門際、榮養と育兒の會（振替東京一七〇〇番）から三百錠入、千錠入の二種が一日四五錢にも當らぬ廉價で發賣されてゐますが、近來その聲價を利用して、効果疑はしき類似品をお薦めする藥店もありますから御注意下さい。

―暴飲暴食が 原因した十年來の 胃病に惱まされて

（大阪）野末有太郎

私は青年の頃、冷酒をよく飲みました。其の時代は時々胃に故障を來たし、數日間食事不能に陥る事がありましたが、小量の粥食を攝取してゐると胃痛がいつの間にやら全治するのが常でありました。

大正五年から大正九年まで某大會社に奉職して居りましたが、その時代は世の中は全く脫線的の好況時代で（中略）酒の爲に胃が破れる様なことになりました。然し其の時は幸ひに手當も早かつたのと、名醫の治療とによつて約十ケ月間位で全快したのですが、全治すると又、少量位はよいだらうといふ事で、酒を飲み始めました。

それ以來十年間は常に胃が氣持惡く、いくら美味美食をしても身體はやせる許り、顏色は蒼白にて元氣なく、便通は定まらず、ガスは毎日出るといふ始末で、いろいろ藥ものみましたが、效目あらはれず（中略）數年間過してきましたが、ふと『錠劑わかもと』の廣告を見て試用したのが、丁度一昨年の夏であります。

一ケ月位は『錠劑わかもと』と重曹といふ風にやつて居りましたが、知らず知らずの中に、重曹はやらなくてもよい様になり、大便は一回に定まつて、ガスは以前の様に時をかまはず放出したのが全く止まり、頭の工合も清々となり、その後は別人の様な身體に恢復し、血色はよくなる、體重もやうやく增加する、元氣は十年前と變らぬ位になり（中略）全く身體の恢復期に向つてきたので、この時の嬉しかつた事は一生忘れることが出來ません（後略）

美養素 綜合ホルモン含有

クラブ乳液

ホルモンクリームの作り方

クラブ美身クリームを少量掌にとつて、之に若返り美養素ホルモンを含有するクラブ乳液を數滴混ぜますと、即座に若返り效果の一層顯著な、クラブホルモンクリームが出來ます

誰方も是非お試み下さい！

定價 五十錢 六十錢 壹圓廿錢

クラブ乳液＋クラブ美身クリーム＝ホルモン含有クリーム

熱産調査會に對する 希望を仄めかす
きのふ來臺した委員連

名士を滿載して 高千穗丸が入港

【基隆電話】熱帶産業調査會委員其他多數の名士を乘せた商船高千穗丸は十六日午後一時明朗な秋晴れの基隆岸壁に着、船客は大阪府工業組合國鐵時報社大阪女子醫專等の臺博觀光團始め總數六百五十八名、主なる人は貴族院議員大谷光瑞、賀來佐賀太郎、大阪商船太田副社長、赤石定藏、市來乙彦、井上治兵衛、南洋協會理事井上雅二、大阪菓子卸仲買商組合長細野義三郎、生産黨總務八幡博堂の諸氏であつた

賀來元長官談

退官以來十一年振りでやつて來た、臺灣のことに就いては常に關心を持つてゐるが出て來る機會がなかつた、今回は熱帶産業調査會や臺博を好機に十一年間の躍進振りを充分に見て行きたいと思ふ　長くゐた關係上臺灣のことは話を聞いただけでも想像出來るが斯うして目の當り基隆港を見ただけでも意外な進歩の跡が見え、アジンコートの燈臺敷地選定當時を偲び一木一草たりとも深き感銘を與へぬものはない

大谷光瑞氏談

この前臺灣した阿里山、砂防工事狀況　茶それから土地としては新竹州東部等見度いと思つてやつて來た、臺灣も最近は産業開發に當局が特に留意されて熱帶産業調査會等開催される事は誠に時宜に適つたものである、調査會の内容は一向どう云ふものか分らぬ、私は國際聯盟に先んじて一般に憂慮された經濟封鎖に對しては絶對に行はれるものでないものとして樂觀してゐた但し總ての準備を確保してゐた譯でない、ちやんと方策は立てゝゐた、併し今度は私は悲觀論者である、イタリーに對する

經濟封鎖 は七、八分通り實現するだらう、勿論中立國の商船は誰に遠慮する事なく出入出來るが、今日の歐洲の不安其他の國際情勢から推してあふりをくつて經濟封鎖の飛沫をあびる事は覺悟せねばなるまい、そこで今度の調査會で何を考へねばならないかと云ふに非常時の對策としては熱帶地域より輸入する物資を臺灣から求めるやうに平時に於ても一日も早く熱帶他からの輸入を防遏するやうに力める事がこの調査會の指導精神でなくてはならないと思ふ、今日弊し切つてゐる南洋に進出しようたつて何をどうする事も出來ぬ、生産は總て制限されて

萎縮し切 つてゐる、そこへ資本を持つて行つて何をするのか、人間が行けばどの詰り餓死するより外に手はあるまい第一投資するには資源管理法をするとかこの根本問題を解決する事が第一に考へられなければならぬ、私に云はせると南洋への經濟進出なんて十五年昔の話である、そこで臺灣は自給自足の國策に向つて一路邁進すべきである、それには農業の改革が必要である、粗放農業から集約農業に移るべきで、例へば臺中の永靖庄の如き農法を普及して農産品の増産をはかる事である臺灣全島が永靖庄の一割五分までの集約農業に達すれば

總農産額 は滿洲國と同額の十億圓に達するであらう、平地だけの人口の密度から見ても臺灣の農業は園藝化さるべきでこの點頭にあげられるものは野菜である、冬は滿洲に、南方には常に、隨分と需要を控かへてゐる、何もバナナに限られたものではない、この外農産物の増加をはかるには特殊試驗場を増設する必要がある　例へばアルカリ土壤の試驗場、砂地試驗場植物の方面からは耐鹹植物、耐風植物、耐雨植物等を種々様の試驗場を夫々の異つた特殊地域に設けて利用厚生をはかるやうにし度い、次に臺北觀測所の設備を擴大する必要がある、電信一通を惜しんだ爲め百萬圓も飛ぶやうな事はざらにある、現在から見ると上海から海防まで四ケ所の

觀測所よ り西方に對する連絡がない、それで天候を豫想するのは無理だ　先づこの設備を充分にし雨量測候所を全島に設置する、さうして洪水被害を豫防する事である、ただ總督府でどうにも手がつけられないのは颱風である、これ程始末の惡いものはないがこれも南洋廳で新設する事になつてゐるし、臺灣は紅頭嶼に一ケ所増設するから今後はよほど確かな豫報をする事が出來るだらう、高山觀測所は阿里山一ケ所では足らぬから北方にピヤナン鞍部附近、南に知本主山あたりにほしい、之を要するに農業の基礎に氣象をよく豫知する事であり、特に降雨量の如きもせまい島内に非常な差異あり、複雜極まるので之に對する調査を充分にとげて集約農法の基礎を確立する事が最も必要である

井上雅二氏談

私は實際家だからこの立場では對外問題は餘り大きくせず實を採ると云ふ方針を選びたい、特に國際關係が今日の如く總て煩雜になると餘り大きくした爲めに出來ることも出來なくなるからだ、今回の熱帶産業の諸問案を受取つたのは數日前で個々の問題に就いて具體案はないが私が南洋の開發事業に手を着けたのは二十五年前のことで、その時感じた結論では日本は物質に乏しく人口過剩だから何んとか平和的に南洋に進出來ることが彼我の爲め最も適切であると信じたからだ、この結論を得る迄に約數十年を經てゐると云ふのは明治二十九年

臺北に於 てペストで斃れた荒尾精先生の均貸と自分の信念と合致したからだ、南洋問題に特に中央でも臺灣當局に於ても對策を決したのであるが財界の不況その他で消長曲折は免れぬ所で、特に滿洲問題の勃發により國民の耳目は北に向つて集中されたことは已むを得ないがこの隆々たる國運を持續するには南に向はねばならぬ、今回臺灣の朝野の人々がこれを認識し調査會を催されたのは適切な處置である、さてこれを如何にすべきかは既に我々は二十五年前に研究し盡してゐる、今から何んの調査ぞやと云ひたい、恐らく今回の會議では適切な案が出ると思ふ、夕斯やら希望するが要は言論にあらずして實行にある、どの案も實際に即したものでこの現はれたものを實行に移すには細心の注意を以て

共存共榮 の爲め考慮されねばならぬ　最近の臺灣の産業狀態に就いては田總督時代より遠のいてゐるから詳細は承知してをらぬがこの會議が契機となつて臺灣産業の發展と南洋進出への動機とならば頗る此會議が重要となる譯で、南洋もジャバスマトラの一部は知られてゐるだけでボルネオ、ニュージランド、セレベス等は僅にその一端が知られてゐる位だから、この機會に彼等と共に産業開發に從事する機會を多くし日本の將來の方針を確保するやうにしたいものである

太田丙子郎氏談

熱帶産業調査會に招かれて來た伊エ戰爭で船會社はいいやうに云はれてゐるが大いした影響はない、唯内地や對岸方面に繋留して貨物の奪ひ合をやつてゐた外國船が大々本國に引揚げた爲め船腹の調節がとれた位のものだ、傭船料も多少高くなつてゐるし先がわかつてゐるものの戰爭の情勢が變化しない限り大した事はない、大戰になるか何うかわからぬが、僕の主觀的觀察によれば先づならないと思ふ、近頃政府でも南洋問題を眞劍に考へてゐるが、南洋と云ふのか日蘭會商が南洋海運にやらせてゐるがヒリツプンなどは政府の云ふ南洋に含まれてゐないのか一寸見當がつかぬ、船會社としても根本がはつきりせぬと今後の仕事が遣り難い譯だ

來臺した熱産調査會委員（上右 賀來佐賀太郎氏（下右）井上雅二氏と令孃（上左 右から井上治兵衛、井坂孝の兩氏（下左）太田丙子郎氏

吉野丸門司を出帆

【門司十六日發本社特電】商工省技師吉田信一氏、東京工業大學教授清水誠氏、山中樵氏は十六日吉野丸に乘船した

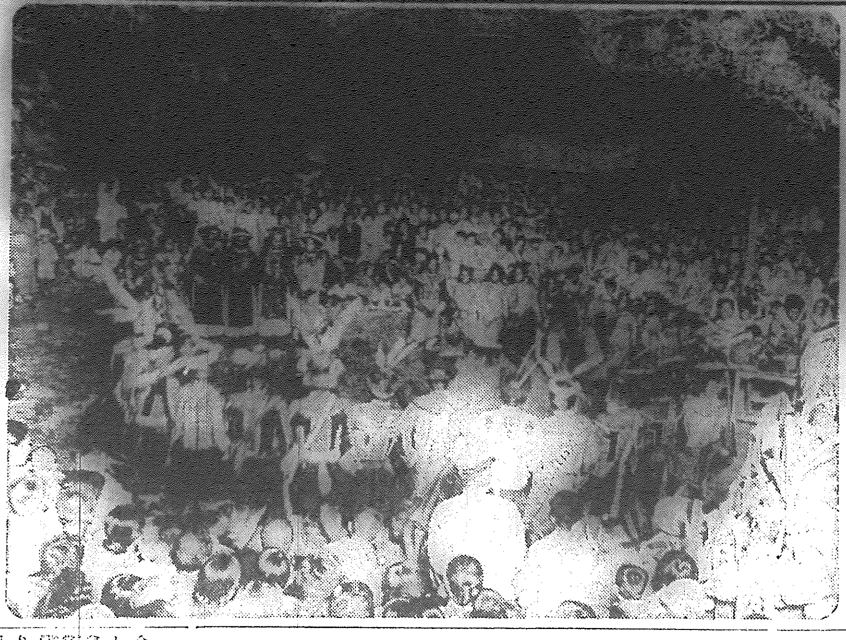

人氣を集めた蕃人踊　ゆうべ第二會場にて

呼び物の蕃人踊に 二萬五千の人出
演藝館も鮨詰めの大混雜
夜間開場二日目

夜間開場の二日目十六日の夜は午後から曇り模樣で後に受けて暑からず寒からずの絶好の散策日和それに祭日の前夜と云ふ好條件も加はつて開場半時間前から早くも幕町側の會場前の大通りは人の波だ、午後七時半蕃人踊りの開始時刻になるとどつと押寄せた群衆でも十重二十重に人垣が作られ押あひへしあひの大混雜の中で博物館横手の廣場の周圍はたちまちのパイワン族コチヤブ蕃社の老若男女約三十名、山の生活其儘の扮裝で大篝火を中心に手に手を取りあつて"婚禮祭"と"粟祭"を綴いアンボで踊りぬき萬に近い見物人を大自然の裡で酔はれた原始藝術のエクスタシーの中に誘ひこみパイワン族とツオウ族のみに傳はる鼻で吹く奇妙な笛の音と[illegible]の妙なる音は觀衆を恍惚とさせ異常な人氣を博した、呼物の蕃人踊りの外、演藝館の[illegible]の可愛いお孃さん方の童謠舞踊、舞踊も鮨詰め、其他第二會場の夜の賑ひも[illegible]の入場者だけでも二萬九、六千と註される記録的な人出であつた

七日目の入場者 六萬人に達す

臺博開會以來も出足は益々本腰になつて來た模樣で、第七日目の十六日の入場者數は晝間の部だけで

第一會場	一四、七七九
第二會場	一一、〇[illegible]〇
南方館	六、六[illegible]
草山分館	四[illegible]六
計	[illegible]六、七四四

に達し、臺灣博覽會開場以來のレコードを作つたが、これに夜間入場者數概算二萬五六千を加へると六萬に達し突破し、夜間第二會場は押すな押すなの人の波であつた

中川總督を初め 來賓は五十餘名
地方會員も全部出北して
けふ新聞記者大會

全國新聞記者大會は内外地、對岸と臺灣を合せ總數[illegible]百四十餘名[illegible]會、けふ午前十時から臺北[illegible]堂に於て開催されるが、內地側會員は十六日入港[illegible]に來臺し、臺灣[illegible]日宿[illegible]出北してけふ晴れの開會を待つてゐる、來賓は[illegible]總督を初め五十餘名[illegible]である[illegible]

中川總督、[illegible]（[illegible]參）[illegible]

上空から臺博見物の 遊覽飛行愈よ開始
第一回は二十六日から十日間
料金は十分間五圓

[illegible]

山梨縣廳で特賣

山梨縣廳では臺灣博を機とし係員を派して第一會場[illegible]を設置し[illegible]特産水晶等を特賣する[illegible]

・台博告知板・

△全國新聞記者大會　午前十時から[illegible]

△朝鮮　滿洲、臺灣對抗野球大會　けふ午後一時半から圓山球場

△寄席の夕　午後六時から九時[illegible]

△臺博直營館即ち産業館[illegible]

△第二府縣館內の神奈川縣[illegible]

△一、二等郵便局庶務主任會議第二日[illegible]

朝鮮と全臺北の 「興味を唆る一戰」
けふ圓山球場に相見え

臺灣のみならず全國野球ファンの視聽を集める滿洲、朝鮮、全臺北對抗野球試合は

△十七日　朝鮮對全臺北
△十八日　滿洲對十七日の敗者
△二十日　十七日の勝者對滿洲

のスケジュールに依つて臺北と朝鮮との試合を皮切りにいよ〳〵十七日より圓山球場で開始されることゝなつた、朝鮮チームは去る十[illegible]日來臺以來[illegible]猛練習を行ひ[illegible]先に中南部各チームと戰つて何れも[illegible]全臺北も[illegible]內田監督、渡邊主將を中心に[illegible]好調に入り各[illegible]

朝鮮軍 の投手橋本、戸[illegible]の兩君は何れも元氣一杯の若者若いだけにピンチに弱い[illegible]コントロールで打者の裏を行くことにある、だから頭腦的打者には弱いがストライクなら何でも打つ[illegible]

全臺北 の實力は[illegible]

今夜は 寄席の夕
臺博演藝館で

臺博協賛會主催の十七日演藝館は「寄席の夕」として在北五[illegible]の名手成田[illegible]の二分に觀客[illegible]

基隆も團體客で大賑ひ

【基隆電話】[illegible]

庶務主任會議 第二日

全島一、二等郵便局庶務主任會議第二日は十六日午前九時半から第一日に引續いて遞信部で開催されたが第二日は各係との事務打合せを行つて午後四時閉會された

基隆の速達郵便 一般から好評

【基隆電話】基隆郵便局に於ける速達取扱ひ數は八日開始以來十五日までに引受六十八、配達二十九であるが時間に基隆、臺北間一時間半乃至二時間で非常に一般から喜ばれてゐる、又飛行郵便は第一回の搭載が三十通、發送が百六十通で之は利用者が漸次増加する模樣を示してゐると

臺灣刀をふるひ 四人を殺傷す
妻の變心を怒った三十男が
新竹州香山庄の慘劇

【新竹電話】陽氣の加減か凶暴な殺傷沙汰が流行る—新竹郡香山庄[illegible]四[illegible]林[illegible]が[illegible]

密航の名人が はるばる臺灣入り
きのふ基隆入港の高千穗丸の
ボート中にひそみ

【基隆電話】十六日午後基隆に入港した船高千穗丸で密航一名ボートの中にかくれてやつて來たのが發見され日下水上署刑事係で取調べ中である[illegible]

合流匪六百を 完全に撃滅
熱河征戰以來の猛戰鬪

【錦州十六日發】[illegible]

結核除隊兵の 收容所が落成
茨城縣下に晴嵐莊

【東京十六日發】[illegible]

鄕軍末廣、壽兩班が會期中を夜警

鄕軍城西分會末廣班、壽班では十五日から臺博期間中夜の歡樂地帶たる末廣町、壽町、西門町一帶の夜警に任ずることゝなつた

現金專門の泥棒 基隆署で捕ふ

【基隆電話】基隆市元町二ノ一四無職陳明德（[illegible]）は昭和八年はじめより雙葉町二六武得某方の金庫を竊取したのを手始めに以來市內各所で手提金庫、自動計算器のみをねらつて二十數件も竊取してゐた事實を基隆署で取調べ[illegible]

臺電を騙る

臺博開會以來市內各所に臺灣電力社員であると偽稱し電扇その他電氣器具の手入[illegible]

久留島氏歡迎座談會

[illegible]

きのふの天氣

△臺北地方　北西の和風晴後驟雨
△北部地方　北東の和風晴後驟雨
△昨日の最高氣溫　九〇度〇　（午後二時）
（臺北測候所發表）

特別廣告
內科花柳病
本町二丁目中央市場前　電話六〇七番　山本醫院

社員招聘（廿五歲以上四十五歲迄履歷書携帶來談）
醫員招聘（內地人三十歲以上四十歲迄二ケ年以上內科臨床經驗者）
明治生命
本町一丁目
電話二一四八三　二三七六

芳乃館
(晝夜二回)
小金井勝、五十鈴桂子　主演
岡田時彥、入江たか子　主演
魂の影繪
須磨の仇浪
本日より三日間　三十錢均一

松竹映畫
臺博記念奉仕料金
二度とはない・ぜひどうぞ
池田義信が師の外國傑作小說の映畫化
噂の女
林長二郎・及川道子・水久保澄子・大作川崎・飯島すみ子・齋藤達雄
月形半平太
松竹ニュース眼の新聞
特等五〇　一、二等三〇
第二世界館

正午より連續
三回映寫ですから內地同樣何時でも全部御覽なれます
春のパレード
男の世界
新高劇場

法首相會意大使
提出和協案

[illegible]府十五日電。據巴里報道。[illegible]首相。與意國駐[illegible]提出和協案。[illegible]首相提出。有謂[illegible]提出。聯盟方面[illegible]。該和協案內容[illegible]一、[illegible]進擊軍[illegible]之線。而使之[illegible]地方。爲自治[illegible]州與雅典州。[illegible]以西白[illegible]由地。[illegible]意國[illegible]利。[illegible]分除[illegible](實。法。西班牙)[illegible]

[illegible]五日午後三時半起二時[illegible]二次會合。[illegible]對意[illegible]公平[illegible]既已着手起[illegible]

[illegible]分科委員會[illegible]經濟分科委員[illegible]十五日午後三時半開[illegible]停止所[illegible]進行。席上[illegible]委員。主張如此米石炭。銅之主要生[illegible]其他[illegible]輸出。暫時[illegible]停[illegible]國物資對[illegible]決定云。

禁止[illegible]品目表

[illegible]府十五日電。決定經濟[illegible]細目爲任務之經濟分[illegible]委員會。十五日夕刻會[illegible]。作成第一段事業重要[illegible]品對意輸出禁止所關品[illegible]表。報告制裁調整委員[illegible]。待其同意。合勸制裁[illegible]國實行。其品目表考[illegible]實施之難易。大別[illegible]左。

第一表

左右世界市場之主要生產、爲聯盟國所占之商品

萬岩鹽。鎢。鐵。萬岩鐵鐵。合成品。其他數種

第二表

聯盟國與非聯盟國。將世界市場。折半之商品如左

鋼銀。鋼。鍍金。亞鉛其他。

第三表

以聯盟國之力。難以統制之商品如左。

鐵礦、硝酸。硝化工業品等。

英內閣協議
對意制裁協力問題

倫敦十五日電。十五日。英國內閣。一時間四十五分。協議對意制裁協力問題。工務相。在其席上。[illegible]軍用金、其他[illegible]經已議妥云

[illegible]利麥
[illegible]七千兵

羅馬十五日電。聞之意軍參謀本部有權威當局。於[illegible]軍備與意軍間之事態惡化。於利麥[illegible](兵員一萬七千)。及爆擊中隊數中隊。於是該地意軍。共有五萬[illegible]附近。且移駐利[illegible]及[illegible]方面。與他[illegible]云。

[illegible]官
[illegible]持

[illegible]府十五日電。[illegible]大統領。宣明中立維持。[illegible]長官。十五日演說。又復[illegible]如左。米國[illegible]的野望。唯[illegible]之用意。米國[illegible]意投入他國。武力抗爭中。此等危險。必要回避。益加厲行政策。確保平和。而爲道義的支持云。

加奈陀保守黨
內閣近將組
易以自由黨

蔚陀哇十五日電。十四日加奈陀下院。總選舉開票結果。反對黨自由黨總議席數二百四十五中。占百七十五絕對多數。與黨保守黨。僅有四十名當選者。又地方議會。自由黨於四州議會。絕對多數。他州亦優勢。唯亞爾巴泰州克禮日特黨。絕對多數。保守黨。於中央地方兩議會。完全爲自由黨所壓倒。

意軍入盍孫城

羅馬十五日電。意政府。正式發表意軍。于十五日午前七時十五分。入盍孫城。

巴都良元帥
抵亞斯馬拉

亞斯馬拉十五日電。意陸軍參謀總長。元帥巴都良侯。十五日抵亞斯馬拉。關於元帥之職務。尙未公表。位置似在力蓉將軍之上。將任神國遠征軍之最高指揮云。

傳言請援
意軍勇躍前進
得神國傳令兵

毛牙桑十五日電。南部戰線之意軍。捕得神國爲牙田戰線司令官。派往後方之土人傳令兵。得其傳言。謂至急請增派援軍。意軍進擊。迫於目睫。以現在之兵力。不能繼續抵抗。於是意軍各勇躍前進追擊。

南部肉豚
搬入統制礎商

臺南市衙。以現家畜市場辦理肉豚之配出。均有統制。而邇來因搬入者遞增。遂亦感有統制之要。月十六日朝十時。集新豐。新化。曾文。北門四郡。及臺南市與高雄州下。各肉豚販賣事務擔當主務者。於市衙內。開市場搬入豚統制礎商會。其礎商事項爲搬入豚分配所關。發賣方法所關。此外則配送者一邊之希望事項。及其他一切。聞刻下南華各埠灑水再弄。肉豚配運。已稍饒和緩。故多有謀配往者云

基隆外港築港準備
建造石材運搬船
設計巧妙稱世界所無者

基隆外港修築準備工事。現著著進步中。爲截取石材關係。避雨期中荒浪。季節風。乃將內港防波堤高四米。以阻風浪。該工事略已完成。而爲掘取石材。現忙于折去獨立山周圍倉庫。木匠祭中。又運搬石材于港外之運搬船。現建造中。該設計。係基隆築港獨特考案。稱世界中所無者。約三百噸。船底構造二重底。船倉縱橫有壁。駛至外港。將船底栓拔起。海水浸入。依重量。船自然傾斜。所載石材。悉落于海中。後依壓搾空氣。海水已出。船體再復舊。如斯巧妙。將來裨益各處築港不少。該船按年內竣功。而獨立山。至築港後。將爲平地。附近經準備敷設石材運搬軌條云。

北港神社
祭典催物

北港郡當局、對來二十七日。北港神社第一回祭典。決欲盛大舉行。祭典諸行事。經于客月末日、集諸官民。開過會議。決定以立川郡守。爲祭典委員長。高木庶務課長。野里警察課長。爲總務部長。衣斐製糖所長。爲警護部長。爲奉納催物部長、其催物種類。演內地戲。映畫本島戲。角力。劍道。弓道。野球比試。庭球彰化煙火。樽御輿。假裝行列屋臺。生花菊花展等云。

本十七日臺日之日
三[illegible]機舞于上空
音樂隊贈便箋煙火其他

本社于臺博期間中。既報計畫諸行事。決定本十七日。主開臺日之日。其內容如左。

▲飛行機 是日午前八時以百雷爲號。飛行機三臺飛舞于臺北市上空。撒下宣傳單十餘萬枚。內混入有臺博入場券引換券約二千枚。拾得者。可持往會場入口交換之。

▲煙火 午前八時至九時凡一時間。陸續放上。

▲贈呈便箋 各會場開場起。對入場者五千名。贈呈臺日特製美麗便箋。每人一册。

▲音樂 大行進 總動員臺北市內。及近郊音樂團。約十五隊。午前八時半。集于末廣高等小學校。隊伍堂々。九時出發。終日巡廻萬華。大稻埕。兒玉町。及城內全市。樂生全部服黑衣白褲。

▲在會場 午前午後凡二回。發行號外。由人氣者。身長一丈五尺之人形頒與入場者。此人形來往于會場間。故于街路上、必博人氣。

▲活動寫眞 在第二會場內映畫館。上映本社撮影之合歡越三卷。博覽會前奏曲一卷。博覽會第一、二報。外有發聲映畫。御蝶夫人十卷。大將拳鬪。皇軍之試等。無料公開。

▲各會場 樹立紫色臺日社旗。以添人氣。是日天候快晴。及祭日關係。觀客必激增。而臺日各休憩所。增派係員接待。

米穀事件
判決有罪
四被告上告

轟動世人注目之米穀麻袋大疑獄事件。控訴審判決去十六日午前十時。開于高等法院第三法廷。高嶺裁判長出廷。伊藤檢察官干與。由裁判長諭知罪事實後。對各被告判決如左。▲懲役一年。追徵金二千二百十圓。泉芳德。▲懲役十月。追徵金千五百五十圓。小田嘉壽。▲懲役八月。追徵金二千圓。高藤至。▲懲役八月。追徵金二千二百七十二圓。大迫川之進。以上未決通算六十日間。右判決後。四被告似不服即時手續上告云。

高雄州產米概況
質量皆劃期的發達(下)
加藤高雄州技師談

一面觀高雄州下農產總額。在昭和九年。四千百五十五萬餘圓。其中米占二千三百六十四萬餘圓。即占農產總額之五成六分强。次爲甘蔗之三百十五萬餘圓。芭蕉二百八十三萬餘圓。以此察之。足見州下產米。于農產中。占如何重要地位也。又州下產米上。以後要改善努力。雖屬不少。然將向來傾注全力于生產的方之努力者。須對其收穫後之乾燥調製其他粟賣。或製米等。巨細以改善之。故州以米穀生產者。及米業者等。創設產米改善協會。于各地組織。由其積極的活動。對產米品質向上邁進。以上乃州下產米之概況。更將高雄州下產米種類別紹介于左。

一、蓬萊米 同種之栽培。始自大正十二年。而著實栽培。係昭和二年。而至同六年。一進一退。同七年以後。奬勵臺中六十五號及早植。頗見奏效。耕作者俄增。如昭和九年之耕作。面積一萬八千餘甲。生產額四十七萬五千餘石。而品質統一于臺中六十五號。然本州農事試驗場育成之新品種高雄十號。于品質收量。俱得優良成績且對稻熱病抵抗力。本年早季稻熱病大發生時。確有抵抗力。若將來普及。豫想加一層躍進。

一、丸糯 該種主係晚季栽培。其品種殆屬大丸糯。此大丸糯。搗麩多粘性。觸舌亦好。且有易保存定評。

一、長糯 長糯如丸糯以晚季生產居多。若丸糯增加。則長糯減少。昭和九年產額三萬三千餘石。故此移出量亦極寡少。然自昭和七年。著手糯米改良。實行優良品種之配付並以鹽水選粟種。以高其純度。不至如從前之混入、粳米。于品質亦甚向上。

一、在來粳 在來種粳米。因早季多植蓬萊米。故早季產額減少。而晚季多栽培。于昭和九年。生產額七十四萬餘石。而占產米中之首位。然昭和九年移出量。不過二十八萬八千餘石。比蓬萊米甚寡。大部分竟爲地方消費云。(完)

臺北驛乘降客
十三萬餘人
驛內宛如戰場

臺博觀客。逐日增加。鐵道部輸送本部。傾注全力辦理。而臺北驛每番列車非常混雜。自午前五時十七分高雄行發車。至午後十一時二十分抵臺北終列車。驛長以下總出。忙于擲導乘降客。皆汗流兩背一日勞働。多至十九時間半。又自十日至十五日。六日間。乘車客。有六萬六千百五十四人。降車客六萬四千五十二人。合計十三萬一二百六人。團體有二百件。故臺北驛構內。宛如戰場云。

北斗簸乾
奬勵講話會
各地方日程

北斗郡爲對郡下產米改良勵行適期收穫。破肚米防止策。依簸乾法奬勵。照左記日程。由各街庄開催簸乾法奬勵講話會。當日希大地主及生產者。米穀大業者。產倉關係者。篤農家多數參聽。以資參考。十月十八日。在北斗街。在北斗公會堂。十九日。田尾庄。在田尾保甲事務所。二十一日。溪州庄。在溪州庄役場會議室。二十二日。埤頭庄。在埤頭庄役場會議室。二十三日竹塘庄。在竹塘庄役場會議室。二十四日。二林庄二林保甲事務所。二十五日。沙山庄。沙山庄役場會議室。二十六日。大城庄。在大城庄役場。又開會時間。俱於午前九時云

對岸觀客
相踵渡臺
鳳山丸八十名

商船南華航路鳳山丸。十六日未明入基津。載船客廈門中國僑務局局長江阿醒氏。並華人五十一名。臺僑二十七名。外人二名觀光客。大舉來臺。以外廣東智原喜太郎。廈門澤重信(全閩新日報社長)。汕頭太田直作(博愛醫院事務長)。參務局對駐在員會議之出席派遣員諸氏。及轉勤武漢之汕頭領事館警察署長岩田清太氏等。總乘客六百五十一名。宇滿員盛況。

東港神社鎭座祭
十八日起盛大擧行
有祝賀園遊會及各種餘興

高雄州東港神社、座祭。擇本月十八日。依左記順序。決定盛大擧行。一、午前八時半御鎭代。祭阿緱神社。九時半。抵東港郡役所假奉安所。同十時發同所。十時半抵神社。即時執行祭典。十一時五十分。祭典終了。正午在公會堂橫廣場。擧行官民合同祝賀園遊會。午後有各種奉納餘興。即御輿。小公學校兒童。執旗及提燈兩行列。實業團體假裝行列。獅子舞。煙火臺灣戲。柔劍道。大弓演藝會。野球庭球。體育會。兒童角力等。又十八、十九、二十三日間。順次盛大擧行云

新竹高女小學
白晝失款
查究嫌疑者

新竹高女。去十四日午前十一時。有賊乘授業中之隙。潛入事務室。搜各抽斗。及書類中。被職員發見逃走而去。十五日午後二時。潛入新竹小學校校長室。竊取久保校長之現金十餘圓。新竹署接報。佐藤刑事外數名。檢證現場。並查嫌疑者東部人能某云。

新莊郡二重埔
無賴傷人

十五日午後九時。新莊郡鷺洲庄二重埔大有之先公廟前道路上。有三重埔字頂崁五四七陳江。及同處字車路頭二二四蕭練淇。年三十一。及同處三六六林能。年二十二。以外無賴漢數名。以棍棒毆打。林春塗兩人。突被三重埔陳江受瀕死重傷。林春塗亦重傷。治療要四週間。當局立張非常線。互郡下一帶搜查。

砍傷兩巡查兇手
在大坪林山中就縛
因顧慮身後俯首帖耳

去十二日。加害兩巡查之七星郡松山庄人。住所不定朱明通。年二十二。經當局之苦心。至十五夜十時。潛伏于文山郡坪林山中之燒炭小屋時逮捕。此僞稱三犯。曾以傷害事件。受刑四年。昨年出獄綽號死貓鼠。當日行兇後攜帶尺二利刃及鶴錐。放言斬殺無遺。州刑事課及南署總動員活躍。未易就縛。初聞逃入海山郡。郡守公館。乃對此方面搜查亦無蹤跡。于是州刑事課南署、海山、文山各警察晝夜搜查。始發見其遺跡。竟不傷一人就縛。此兇手者。其裡面因當局徹底搜查。無從逃避。及念其老母並其病弟。于已去後無所依賴。且其伯母在文山郡景尾。自幼受其養護。不忍其受虧。故于就縛後。直供罪跡不諱云。

北署管內
傷害事件

傷害兩巡查犯人。經南署逮捕。是夜北署管內。復有悽酷傷害事件。加害者大橋町一丁目二〇九富得仁。年十八。十五夜十二時。行過日新町一丁目三七八柯金辛家之亭仔腳。偶見一月前和鬪之同町林新源。年二十一。在亭仔腳就寢睡椅。遂以卑劣手段。由同家持出菜刀。亂斬被害者。兩足下腿。使負重傷後逃走。北署接到急報。刑事總出動。徹宵搜索。

盜放火而去
近附之人發見
急爲撲滅

月十四日午前七時半。至同午後零時半。彰化市發生稀奇竊盜及放火案。場所在彰化市市子尾三八一番地。第一公學校構內獨身宿舍。即松尾坂田兩訓導所居住者。乃前記時刻。被梁上君子光顧。先從表門侵入。搜查室內机上及簞笥。竊取四圓。再取軒下行列用提燈。鑽塞新聞紙一包。即點火逃走。不知去向。幸附近之人發見急爲撲滅。署小形司法主任。偕何通譯。中內。廖兩刑事。駕自動車。馳到現場。實地檢證。及鳩集燒下殘品。目下偵倚四處極力搜查嵬犯人云。

轉贌耕涉訟
告訴合股者
侵蝕公款

曾文郡下營庄下營人陳敦年過三十。自昭和五年五月。至同十年五月五年間。與新營郡新營街新營人陳某外十餘名合股。向新化郡安定庄長王聯貴氏轉贌耕之同庄三保埤。委以爲該埤一切管理。其中利益金一部、被敦橫領。此回合股中曾文郡下營庄人楊化之持分百分之十分。被害額、僅三百七十餘圓。前月中楊化與敦。感情衝突。楊即託人。向敦要求八千圓。被敦拒絕。楊以向官廳。告訴一萬餘圓。幸得辯護士沈榮氏。善爲辯理。又官廳嚴重調査結果。非有事實。公平判斷。去十五日。由松村檢察官立會。田口判官言渡懲役八箇月。寄罪三年。楊之被害額三百七十八圓。欲與辦濟。楊不肯。乃向供託局供託云。

翰墨因緣

▲羅東李金恭氏。所徵詩三生石。經託人選畢。入選者如左一臺南林草香。二新竹希頓。三臺南韓承澤。四宜蘭李康寧五高雄施子卿。六頭圍綺生。七林草香。八文山文淵生。九遜軒李思齊。十羅東李智堂。

鹿港
觀祭文盲

去十四日下午八時許。拔井郡守。突然偕伊藤警察課長。新保郡視學到鹿港。不受歡迎。視日觀察第二公學校。文開書塾。頂厝。打鐵厝。海口厝。洋子厝諸公民簡易國語講習所文盲教育。然後經頂番婆。向彰化歸去。

國語演習

鹿港街當局。爲奬勵國語週見計來。十三日上午九時起。在第二公學校講堂。開管內十五處公私立國語。暨生國語演習會。是日由演種類。有會話。談話。舞踊等。而出演者。則由各講習所。選出三班云。

斗六
開大和會

斗六街大和會。于去十六日。午後七時半。在斗六公學校講堂開會。先由鄉會長致禮。會員宣誓之國語演習。中田顧問之講話。殿後有齋藤郡守。其合變。爲指導者。練習舞踊極呈盛況。

指金一封

東港郡東港街人吳福金氏。外三十名。一行于去十五日。視察臺南州斗六街海豐崙之模範部落。並對該街乾溪子國語講習所。贈其成績佳良。即贈金一封。爲該講習所之奬勵金云。

名簿縱覽

斗六街。訂來二十日至二十六日七日間。每日自午前九時起至午後四時。於斗六街役場。使關係者一般。任意縱覽街協會議員選擧人名簿云。

嘉義
擇候補地

臺南州來二十日。欲表賞優良部落振興會。十五日長谷川教育主事。與嘉義市河野教育課長。午後同江口嘉義郡守。菊池視學。至各優良部落實地調查。其嘉果嘉義市。選定大溪厝。下路頭兩部落。而嘉義郡下以社口。番婆。三間厝。中坑。崙子腳。十一指厝。双溪廍笼埔。頂埔等十一處。爲候補地云。

表彰三氏

臺南州佐々木警務部長外各課長一行十餘名。去十三十四兩日臨台嘉義郡警察事務。十四日午後四時終了。有佐々木警務部長。講評成績。結果內勤高等特務振鼓竹崎分室巡查淵上民雄分室巡查江頭三氏。受功勞表彰云。

庶談
文字因緣

中國女作家謝冰瑩。已於前月由日本返國。在滬略事勾留。即返湖南原籍。聞謝在日本時與一般留日之中國作家頗有過往。並曾與巴金等主持「現代文藝社」。先後發刊「東流」、「雜文」、「新詩歌」及「現代文學」等雜誌多種。留日中國作家中謝氏傾向者爲巴金。兩人雖屬新交。頗有知己之感。據說此中有一段文字姻緣。可供吾人談助。緣謝到日本後。嘗作懷詩云『天南識竟多激楚。中國策馬幾徘徊。故國已隨春日盡。又爲何事到天涯』。巴金讀此詩後即往訪謝。並和詩數闋。以示同感。二人從來遂訂深交焉。聞巴金在日本時亦常有詩贈謝。如下。(一)小庭綠樹靜含煙。紅白花開正綺年。玉女飄颻更務繁。爲誰惆悵曉風前。(二)玉指彈琴一韻幽。淡掠處有輕愁。素心爽約緣何事。紅日飛過百尺樓。(三)竹籠幽窗綠映雲。含情默默離群。雜鳴車笛聞鄰近。昨宵朦朧隱約聞。(四)相思誰道日如年。戶外河星又雲天。竹影鳥聲留不住。笑摸浮起玉人顏。右可見一往情深。但未知有情人。能終成眷屬否。

詩壇

京都二首　吳萱草

莊嚴神社又神宮。撲地閭閻氣象雄。梵唄諸天喧淨域。炊煙萬縷麗晴空。九重雲漢文章裡。一統江山錦繡中。奠鼎平安千載後。仰瞻桓武古遺風。

龍蟠虎踞勢崢嶸。形勢莊嚴古帝閒。鴨水南流歸碧海。叡山北拱隔紅塵。三竿日照門朱雀。五色雲輝殿紫宸。天地獨鍾靈秀氣。延綿國祚萬秋春。

京都客中

建春門外路迢迢。遣興驅車破寂寥。柳暗花明無賴夜。燈紅酒綠可憐宵。如。還覺逢三月。却是徵歌過五橋。更向鴨東仙境去。畫樓醉擁美人簫。

賜顧之時
請注意
商標及品名

近來有欲以魚目混珠之類似品甚多、價格雖賤、而效力甚微、終不可與有信用之味の素比擬、於店頭請注意商標及品名

あぢ 味の素 もと
(登錄商標)

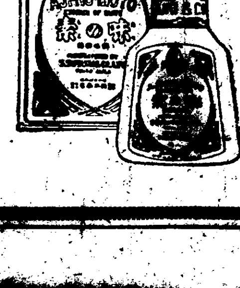

宮內省御用達 味の素本舖 鈴木商店

9—130